EL DIARIO PALENTINO

REFUNDIDO 10.543

Fundado en 1882 y 1890

(Depósito Legal: P-2-1958)
Razón Social: «El Diario Palentino-El Día de Palencia, S. L.». Mayor, 99.

(Franqueo Concertado)

EL DIA DE PALENCIA

Director: JOSE LUIS ALONSO ALMODOVAR

Oficinas, (Tfno. 722690).
Redacción, (Tfno. 723942).
Administración (Teléfono 722333
Mayor, 99

Apartado de Correos, 17

DOMINGO 7 SEPTIEMBRE 1975

EDICION MADRUGADA

8 PESETAS

La situación portuguesa sigue confusa

VASCO GONCALVES, destituído

La decisión se llevó a cabo en una reunión a la que asistieron los más altos jefes militares

Lisboa, 6. (Efe). — El general Vasco Goncalves, en una asamblea mantenida ayer en Tancos, a la que asistieron el presidente de la República, Costa Gomes y los jefes de los tres Estados Mayores de las Fuerzas de Tierra, Marina y Aire, ha sido destituído de jefe del Estado Mayor conjunto.

En la misma reunión fue reestructurado el Consejo de la Revolución, organismo integrado por 28 altos jefes de la Asamblea del FMA, y Vasco Goncalves quedó fuera del mismo.

También fue destituído el comandante Melo Antunes, líder del grupo de los moderados.

ENORME CONFUSION EN LA BASE DE TANCOS

Lisboa, 6. — La situaciós era ayer tarde tan confusa en la base de Tancos que, según "Radio Clube", la Asamblea general del M. F. A., no estaría de hecho reunida sino que las conversaciones que en ella se celebran tendrían como protagonistas a los altos jefes militares del país.

Según la citada emisora, se encuentran reunidos en la referida base el presidente Costa Gomes, el jefe del Gobierno saliente, general Vasco Goncalves, el jefe del Gobierno designado y jefe al mismo tiempo del Estado Mayor de la Armada, almirante Pinheiro de Azevedo, los otros dos jefes de Estado Mayor, generales Carlos Fabiao, (Tierra) y Morais da Silvao (Aviación), juntamente con los comandantes de las regiones militares.

No obstante, la discreción en que se desarrollan estas conversaciones a "puerta cerrada" es tan estricta que los informes que de ella se filtran son muy fragmentarios.—Efe.

EL P. P. D. PIDE LA DISOLUCION DEL "MFA"

Lisboa, 6. (Efe). — El Partido Popular Democrático (PPD-centrista), que celebraba una reunión ayer tarde en Oporto en el momento en que se anunciaba la renuncia del general Vasco Goncalves, ha reclamado la disolución del "MFA", del Consejo de la Revolución y del Directorio.

El anuncio de la retirada del general Vasco Goncalves fue acogido con gritos de "Victoria, victoria", Vasco Graca Moura, diputado del "PPD", ha declarado: "Es necesario disolver el "MFA", acabar con el Consejo de la Revolución, derrocar al Directorio y colocar el poder militar bajo la dependencia estricta de un poder civil representativo y de-

(Continúa en séptima página)

LISBOA. — Un grupo de soldados protegió el edificio del matutino «Diario de Noticias», donde se había producido una manifestación protestando por la política pro-comunista del mismo, y por la reciente dimisión de 22 periodistas. Los soldados acudieron cuando los manifestantees amenazaron con asaltar el edificio. (Telefoto CIFRA GRAFICA-UPI)

Reunión de lideres socialistas europeos

LONDRES.—Los líderes socialistas de Europa, que se reunieron en 10, Downing Street, para discutir sobre la situación de Portugal. De izquierda a derecha, Olaf Palme, primer ministro de Suecia; Willy Brandt, Joop dan Uyl, primer ministro de Holanda; Mario Soares y Harold Wilson.—(Telefoto CIFRA GRAFICA UPI)

Día de violencia en ARGENTINA

Fue protagonizado por extremistas de DERECHA E IZQUIERDA

Buenos Aires, 6. (Efe).—Una larga serie de actos de violencia se produjo ayer en distintos lugares del país, la mayoría de ellos protagonizados por las organizaciones guerrilleras de la ultraizquierda, aunque no faltaron las propias del terrorismo de derecha.

Entre estas últimas cabe considerar la aparición de cinco cadáveres despojados de toda ropa en la localidad de Berisso, en la provincia de Buenos Aires, a unos 50 kilómetros al sur de esta capital federal.

Por su parte en la provincia de Tucumán, un comando del «Ejército Revolucionario del Pueblo" (ERP-marxista-leninista), atacó a una patrulla del Ejército Regular y dio muerte a un subteniente y a un soldado.

También en las proximidades de la capital federal, en la vecina ciudad de San Martín, un grupo de militantes de «Montoneros», de la ultraizquierda combativa del peronismo, atentó contra un complejo deportivo.

En Córdoba ciudad capital de la provincia homónima, a unos 800 kilómetros al noroeste de Buenos Aires, el general Luciano Menéndez, al hacerse cargo del comando del «III Cuerpo de Ejército», anunció nuevas medidas antiguerrilleras.

Durante la noche del jueves, en una reunión que contó con la participación de los tres comandantes generales de las Fuerzas Armadas, ministros del poder ejecutivo y otras autoridades, bajo la presidencia de la jefe de Estado, también se analizó el tema antiguerrillero.

Mientras tanto, un comunicado de la Jefatura de la Policía de la provincia de Buenos Aires dio por primera vez información oficial acerca de enfrentamientos entre fuerzas de la institución y militantes del «ERP» ocurridos días atrás en las ciudades de Pilar, San Fernando y José C. Paz.

Por su parte, el general Luciano Menéndez, nuevo titular del «III Cuerpo de Ejército», bajo cuyas órdenes se encuentra la «V Brigada» que lucha en Tucumán contra el «ERP» prometió ayer, en Córdoba, una ofensiva cada vez más sostenida e intensa contra la guerrilla.

Por su parte, en la reunión de anteanoche, convocada por la presidente María Estela Martínez de Perón, por sugerencia del ministro de Defensa, Jorge Garrido, se consideró la posibilidad de unificar toda la acción antiguerrillera bajo un solo organismo, e incluso, una posterior modificación del Código Penal.

El ministro del Interior, coronel (retirado), Vicente Damasco, hizo notar durante la reunión que, en su opinión, a la acción militar, para que fuera eficaz, hay que agregarle otras de carácter político, tales como una distensión del clima que se vive actualmente.

Como primera medida, Damasco propuso la liberación de los presos políticos que se encuentran a disposición del poder ejecutivo sin que se haya iniciado proceso contra ellos.

Entre tanto, la actividad guerrillera no sólo no amaina sino que, por el contrario, aumenta, tal como lo demuestra algunos de los últimos hechos.

En la localidad suburbana de Lomas de Zamora, a unos 21 kilómetros al sur de Buenos Aires, una bomba

(Continúa en séptima página)

Lotería Nacional

6 millones al número 9600

(Lista completa de premios, en OCTAVA página)

El presidente Morales Bermúdez habló al país

La REVOLUCION PERUANA sigue sin variación alguna

Lima, 6. (Efe). — La revolución peruana continúa dentro de sus cauces originales, sin variación alguna, pero en esta segunda fase quedará desterrado definitivamente el culto a la personalidad».

Así dijo ayer noche, el presidente Francisco Morales Bermúdez, en su primer mensaje al país desde que asumiera oficialmente la dirección del proceso revolucionario peruano, el 30 de agosto último.

El mensaje, de sólo 25 minutos de duración, había provocado gran expectación pues como efectivamente ocurrió, Morales Bermúdez expuso, con mayor detalle y precisión, sus declaraciones anteriores, en el sentido de que la línea revolucionaria no cambiaría, reafirmando también el carácter pluralista que propugnan las bases ideológicas de la revolución.

El mensaje presidencial ha tenido lugar a 72 horas de la amnistía concedida por el Gobierno Revolucionario, permitiendo el retorno de líderes habían sido deportados del país y la reapertura de publicaciones clausuradas.

Al aludir a esta disposición gubernamental subrayó que la misma tenía el propósito, precisamente de buscar la paz y concordia nacional, aunque advirtió que la crítica debía ser constructiva para no obligar nuevamente a la revolución peruana a adoptar «medidas dolorosas», que esta vez —dijo— serían irreversibles.

Las primeras palabras del jefe del Estado fueron para reiterar que la revolución iniciada el 3 de octubre de 1968 fue gestada por la fuerza armada «que designó entonces los hombres que debían conducirla».

Esta misma fuerza armada, agregó, aún continúa dirigiendo el proceso y fue ella la que el 29 de agosto (pronunciamiento de Tacna) propuso los cambios en la dirección.

Explicó que continúan vigentes en su plenitud el manifiesto, el estatuto, el plan de Gobierno y las bases ideológicas, para iniciar ahora lo que definió como la segunda fase de la revolución.

Inmediatamente destacó que la primera fase había cumplido con los objetivos de lograr los cambios estructurales en lo social y económico y fijado las bases de una revolución autónoma en lo interno y la imagen de un país respetado, independiente, soberano y dirigente del Tercer Mundo, en lo internacional.

Morales Bermúdez añadió que la segunda fase de la revolución será la "profundizar y consolidar" el proceso.

Durante el mensaje, transmitido por la radio y televisión en cadena a todo el nacional, Morales Bermúdez precisó el significado de "profundizar el proceso" en lenguaje revolucionario.

En esencia, dijo, que se trataba de intensificar las acciones para alcanzar el objetivo final de la revolución en tiempo conveniente.

Agregó igualmente que la fuerza armada se había propuesto dar un ritmo adecuado a la revolución "sin detenerse, pero sin avanzar tampoco con irresponsable aceleración".

Sobre el particular añadió que era profudizar el proceso "saber reconocer errores y enmendarlos".

Más adelante destacó que habrá un cambio en los procedimientos poli-

(Continúa en séptima página)

La pistola estaba cargada, pero no disparó

Una joven intentó matar a Ford

La muchacha pertenece a la «familia» del asesino Charles Manson

Sacramento (California), 5. (Efe).—La pistola con la que una joven, miembro de la familia del famoso asesino Charles Manson, apuntó hoy desde medio metro de distancia al presidente Ford ,estaba cargada .

El presidente resultó ileso porque la pistola no llegó a ser disparada.

El secretario de prensa de la Casa Blanca, Ron Nessen, ha dicho que la policía ha comunicado que la pistola tenía la recámara cargada, pero que el arma no estaba montada.

Ford palideció al ver la pistola y se retiró al tiempo que un agente del Servicio Secreto asió a la joven por un brazo y la echó a tierra mientras ella gritaba: «El arma no se ha disparado».

Media hora después del incidente, Ford, siguiendo el programa previsto, pronunció un discurso en el Capitolio de California sobre la ley y el orden y el control de armas.

SENSACION DE ALIVIO

Washington, 6. (Efe). — Los norteamericanos dieron ayer gracias a Dios al saber que su presidente, Gerald Ford, no había sido una víctima más de un atentado criminal como el que quitó la vida a los hermanos Kennedy o al líder de los Derechos Civiles de los negros, Martín Luther King.

En todos los medios sociales hubo una sensación de alivio cuando las noticias llegadas de Sacramento (California), relatando el intento de asesinato contra Ford, inmediatamente alejaron la duda sobre el estado del presidente.

Poco después del atentado, que dejó lívido al presidente, Ford declaró que «bajo ninguna manera el atentado me impedirá el seguir manteniendo contacto con el pueblo norteamericano».

La sangre fría del presidente fue puesta a prueba tan sólo hora y media después del fracasado intento criminal al recibir una comunicación telefónica la policía de Sacramento de una voz anónima que aseguraba pronto haría una explosión en el Capitolio de la capital californiana donde se encontraba hablando Ford.

El presidente al saber de la nueva amenaza rehusó abandonar el edificio y siguió hablando durante diez minutos después de haber pasado la hora fijada por la voz anónima para que el explosivo resultase detonado.

La esposa del presidente, Betty Ford, se encontraba en la Casa Blanca cuando fue informada del atentado sufrido por su marido.

«Es algo con la que una tiene que vivir», dijo Betty Ford al comentar lo sucedido a su marido y asegurar que se encontraba «muy agradecida al servicio secreto por el gran trabajo que había hecho».

(Continúa en séptima página)

Aunque con lluvia y cielo entoldado

De cara al final de unas fiestas completas y animadas

El viernes, día 5, se desarrollaron los festejos previstos para esta séptima jornada de los «sanantolines» 1975 víspera del final.

A mediodía, en la Plaza Mayor, la Banda Municipal de Música, dirigida por el maestro Angel Martín, ofreció el séptimo concierto del ciclo festero. La asistencia de oyentes fue francamente numerosa, como en días anteriores. La falta de ruidos en la Plaza Mayor, por la ausencia de circulación, hace que estos conciertos se sigan más a la perfección que en ocasiones anteriores, en fiestas de años pasados.

El Concurso Hípico Nacional tuvo su segunda jornada, a las cinco de la tarde. La afluencia fue también muy numerosa, aunque no todo lo que se esperaba —a juzgar por el desarrollo de las primeras pruebas, el jueves— porque el nublado hizo acto de presencia en la ciudad; llovió; ello puso un poco de desapacibilidad en la ciudad; no obstante la animación volvió cuando la tormenta y la lluvia remitieron. De estas nuevas pruebas en el concurso hípico ofrecemos información aparte en este mismo número.

Se celebró en el auditorio del Salón el espectáculo infantil, actuando el ilusionista y ventrílocuo «Balto»; asimismo actuó el teatro de marionetas «Arlequín», de Valladolid, interpretando «Las aventuras de Merche». En realidad este espectáculo se celebró un poco más tarde de la hora prevista, esperando que se alejase la tormenta y la lluvia, pero la animación infantil fue grande.

En el Salón se celebró un nuevo capítulo de los Festivales de España, con la actuación del «Steel Band», de Trinidad; un manojo de negros y de negras trajeron el ritmo caliente de la gente morena, en la fantástica interpretación de los instrumentos de percusión, a base de bidones y de otros instrumentos de «lata»; fue un espectáculo estupendo, que la juventud (y otros menos jóvenes) siguieron en el «Salón», de manera masiva. Fue un capítulo eminentemente popular de los Festivales de España, donde no hubo precio ni limitación de acceso.

La otra verbena fue la tradicional del Ayuntamiento, en homenaje a la «Reina de las Fiestas». Se celebró en «La Ribera». Estuvo francamente animada, de público y de ambiente. El baile se prolongó hasta horas de la madrugada.

Las fotos recogen un aspecto de la expectación infantil, en las marionetas del auditorio, en el Paseo del Salón, y el coronel Valenzuela, ganador de la prueba «Trofeo Excmo. Sr. Gobernador Civil» del Concurso Hípico Nacional, recibiendo el galardón.

(Fotos LUIS)

Disturbios raciales en ESTADOS UNIDOS

Louisville (Estados Unidos), 6. (Efe).—Más de 30 personas han resultado heridas y unas 100 han sido detenidas durante una serie de disturbios ocurridos en la noche pasada en un suburbio de la ciudad, habitado por blancos, como consecuencia de los planes de integración escolar ordenados por un tribunal.

La orden afecta a dos escuelas. La policía ha tenido que disolver a primeras horas de hoy una manifestación de varios miles de blancos que realizaban una marcha a lo largo de dos kilómetros de la principal calle de la ciudad.

Durante los disturbios ocurridos ayer en una de las escuelas, la policía fue apedreada, viéndose obligada a refugiarse en el edificio. Un policía fue herido en un ojo de una pedrada.

En los disturbios ocurridos en la otra escuela, la multitud destrozó dos autobuses y produjo daños en otros treinta.

Autobuses que transportaban estudiantes negros a las dos escuelas, fueron apedreados.

M.C.D.2022

PALENCIA AL DIA

La pintura en la feria

Quizá un aspecto más recatado de la feria, pero también interesante, es el que contempla las exposiciones de pintura. No son un festejo, propiamente dicho; pero sí suele constituir, también, una "fiesta" para los ojos, especialmente cuando artistas de relieve cuelgan sus cuadros y brindan su contemplación al público. Quizá éste, con tanto ruido, colorín y marea humana, necesite, a ratos, un sedante. Y pocos más propios que estos de las exposiciones pictóricas.

En Palencia, cuando tantas muestras de esta clase se prodigan a lo largo del año, no han faltado, en esta convocatoria antolinera, dos destacadas: La del notable artista madrileño Cicujano, que se viene ofreciendo en el aula de la Caja de Ahorros y Monte de Piedad; y la del también destacado Diego Antona, en la sala de Información y Turismo. Dos obras; dos estilos diferentes. Y, fruto de ellos, estas dos diversificadas muesras pictóricas, que hasta a los ojos sobrecargados de colorines feriales, ha traído la calma contemplativa del cromatismo pictórico.

La feria, pues, y con el mejor acierto, aunque sea fuera de programa, aporta también estas muestras expresivas de arte de Apeles que completan y hasta redondean aquél.

La lluvia, que venía remoloneando estos días, al fin ha descargado bien, en la mañana del sábado, víspera de la clausura antolinera. Duró poco, pero fue intensiva la precipitación plúmbea, que, al menos, sirvió para remojar la tierra y dar un riego extra a la ciudad. Buena falta le hacía, desde luego. Que la feria suele dejar por los suelos muchos vestigios de su paso, en forma de ingente presencia de papeles, prospectos, anuncios, envolturas, etcétera, amén del polvo callejero correspondiente y viene bien este riego cósmico para limpiar o asentar pavimentos terrosos o asfálticos.

El cariz del tiempo, dentro de la suavidad ambiental, tiene tendencia a esta manifestación plúmbea, que podría aguar las dos últimas jornadas de las ferias grandes. Aunque las nubes y el sol están luchando a brazo partido, para ver quién se lleva el gato al agua.

Como la competición de Liga hoy domingo alza el telón, los aficionados futbolísticos preparan sus ánimos, para el inminente estreno de la temporada. Y las cábalas, en torno a resultados, para quinielas y emociones propias, se ponen al día.

Lo que a los aficionados locales se refiere, el encuentro inaugural, en la tercerola, lo protagonizaran el Palencia C. F. y el Salmantino --viejos conocidos--, en "La Balastera"; campo que viene siendo propicio al club local.

"¿Se ganará el encuentro inaugural?" --se preguntan unos--.

«¡Eso está hecho, macho!», contestan otros.

Es la interrogante de esta víspera inaugural, que sólo responderá ese oráculo cierto del final del encuentro; aunque todos, por aquello de la corazonada, el deseo y tal, hayamos puesto «a priori», un uno.

Sucesos en los pueblos

Le pareció cara la factura... y se "enzarzaron"

Antonio Velasco Redondo, de 26 años de edad, soltero, vecino de Valladolid, llevó su automóvil, matrícula SA-30.237, a los Talleres «Prádanos», en el kilómetro 54 de la carretera N-620, para que en él se llevasen a cabo determinadas reparaciones.

Cuando pasó por los talleres a recoger el vehículo, ya arreglado, le presentó la factura Pedro Prádanos Pascual, de 34 años, casado, mecánico, de Quintana del Puente.

A Antonio Velasco le pareció bastante elevado el importe de dicha factura, considerándolo exagerado a juzgar por la reparación que en el vehículo se había realizado. Ello dio lugar a una discusión que degeneró en maltrato de obra; Antonio fue golpeado por Pedro, con una cadena, resultando aquél con lesiones de las que fue asistido por el médico de Quintana.

Anoche, nueva verbena en el "Salón"

La verbena que, fuera de programa, se había anunciado para celebrarse en la noche del sábado, tuvo lugar en el Paseo del Salón.

Comenzó a las once y media y la animación fue verdaderamente extraordinaria, aunque el día había estado lluvioso y desapacible, la noche quedó serena y con discreta temperatura; ello fue un buen aliciente para que el público —especialmente juvenil— acudiese en gran cantidad.

La verbena estuvo amenizada por el conjunto "Los Ponnyes".

El baile se prolongó hasta horas de la madrugada y la verbena se desarrolló en medio de un estupendo ambiente.

SIGUE LA GRAN CAMPAÑA TEATRAL

TEATRO PRINCIPAL

HOY DOMINGO

Gran Compañía de Revistas

ZORI-SANTOS

Y

ESPERANZA ROY

en el estreno de la divertida revista

La señora es el señor

La mejor revista del año. — Fastuosa presentación

Sesiones 8 y 11,15 noche — (Mayores 18 años)

LUNES, UNICO DIA — 8 Y 11 NOCHE

Compañía Tirso de Molina

Presenta el gran éxito universal

LA CELESTINA

Una genial interpretación de

MARIA GUERRERO

JOSE MARTIN

y toda esta gran Compañía

Localidades a la venta

CARTELERA DE ESPECTACULOS

CINE ORTEGA
Sesiones de 5-8 y 11. Mayores 18 años
«CELEDONIO Y YO SOMOS ASI»
con Alfredo Landa, Emma Cohen, Antonio Ozores, etc.

CINE PROYECCIONES
TOTALMENTE REFORMADO
SABADO y DOMINGO
Desde las 4 — 18 años
«LA MADRASTRA»
y
«¿QUE HABEIS HECHO CON SOLANGE?»

CASTILLA
Desde las 3,30. Todos públicos
«EL PISTOLERO QUE ODIABA LA MUERTE»
y
«SEPTIMO DE CABALLERIA»

TEATRO PRINCIPAL
Gran Campaña Teatral 75
Hoy 8 y 11'15 noche
Compañía de revistas de
ZORI · SANTOS y ESPERANZA ROY
con el estreno de la revista
«LA SEÑORA ES EL SEÑOR»
Dos únicos días de actuación
Hoy DOMINGO, despedida Compañía

CINE REY D. SANCHO
—Refrigerado—
Hoy 5, 8 y 10'45 (numeradas)
¡¡Sensacional estreno!!
«PEPITA JIMENEZ»
La película cumbre del cine español. Mayores 18 años
Taquilla desde las 12 de la mañana

CINE LUISES
Domingo, 7
Inauguración temporada
Gordon Scott
Sean Connery
«LA MAS INCREIBLE AVENTURA DE TARZAN»
en color
Para todos los públicos
Sesiones 3,15, 5,30 y 8

CALIFICACION MORAL:
"La señora es el señor" (s. c.), "Pepita Jiménez" (4), "La revoltosa" (s. c.), "La boda de Luis Alonso" (s. c.), "Celedonio y yo somos así" (s. c.), "La madrastra" (4), "¿Qué habéis hecho con Solange?" (4), "El pistolero que odiaba l amuerte" (3), "Séptimo de caballería" (2), "La más increíble aventura de Tarzán" (2).

Plumas estilográficas y lapiceros automáticos

GRAFICAS AGUADO
Mayor, 98

LETRAS DE LUTO

Se cumple el primer aniversario de la señora doña María del Pilar Nieto de Cea, y el séptimo de su esposo don Paulino Ortega Vega, que fallecieron en Palencia confortados con los Santos Sacramentos.

Se renuevan los sentimientos de dolor, ya que durante su vida se distinguieron como esposos y padres ejemplares, así como por su natural sencillo y bondadoso, gozando de grandes afectos, sieno muy sentida su muerte.

Reiteramos nuestra condolencia a sus hijos Amelia, Narcisa, María Consolación, Anastasia, Mar'a del Pilar, María Salomé, Inés y María Gloria Ortega Nieto; hijos políticos, nietos, bisnietos, primos, sobrinos y demás familia.

—El señor don José Luis Coloma Caro, falleció en Palencia, a los 40 años de edad, el 5 de septiembre actual, confortado con los Auxilios Espirituales.

Durante su vida se distinguió por su hombría de bien y honradez, así como por su bondad natural, y su afable carácter, con lo que se granjeó el afecto de todos los que le conocieron, por lo que su muerte ha sido profundamente sentida.

Testimoniamos nuestro pésame a su madre Felisa Caro Martínez; hermanos Teresa, Arturo y Jesús Coloma Caro; hermanas políticas María Elena Pérez y Blanca Fontdevila; tíos, sobrinos, primos y demás familia.

MIGUEL L. NEGRETE MARTIN
MEDICO DERMATOLOGO
ENFERMEDADES DE LA PIEL
Consulta diaria, excepto sábados, de 11 a 1
Ha trasladado su consulta a:
Plaza de Pío XII, 2-1.º-B. (Edificio Colegio Médicos). Teléfono: 725733

Expectación ante la concentración palentina de "Casas Regionales"

Se celebrarán diversos actos durante la mañana de hoy

Con un acontecimiento de entrañable sentido palentino finalizarán este domingo las Ferias y Fiestas de San Antolín.

Se trata de la concentración de las Casas regionales de Palencia, en la capital de la provincia.

En la sección correspondiente en este mismo número ofrecemos la programación de actos para este final de fiestas. Podrá verse cómo a las diez y media de la mañana tendrá lugar la llegada de los representantes de estas «Casas» de Palencia en otras provincias, a los «Jardinillos de la Estación», donde tendrá lugar la concentración.

Desde el lugar de concentración, los representantes de las Casas regionales se dirigirán a la catedral, donde a las once de la mañana oirán misa corporativamente, asistiendo las autoridades palentinas.

Posteriormente, a las doce, en los salones del Ayuntamiento de la capital será elegida «Reina de la Agrupación de Casas regionales palentinas» y se procederá a la imposición de bandas.

Finalmente, a la una, actuarán los diversos grupos folklóricos que cada «casa» palentina trae con ellos; esta actuación será en la plaza-pórtico de San Francisco.

Parece ser que hay gran entusiasmo despertado en torno a este acontecimiento. Hace tiempo que los representantes de las Casas regionales de Palencia deseaban «concentrarse» en su «pátria chica», o en la capital de su provincia; no sólo para verse y pasar un día de auténtico palsanaje, sino asimismo por todo lo que trae consigo esta «concentración»: cambios de impresiones, charlas sobre iniciativas y sugerencias, hacer balance de lo que cada «casa» hace y sobre todo estar en contacto con los palentinos, que por acá estamos y principalmente junto a autoridades y organismos y aquellas entidades que de alguna manera puedan colaborar a un mejor desarrollo de la actividad de cada «consulado» palentino en otras tierras.

Para coordinar la participación de cada casa regional, en esta primera concentración, se ha pensado en la Casa de Palencia, en Valladolid, dada la vecindad de la Ciudad del Pisuerga con Palencia; de esta forma, la Casa de Palencia en Valladolid, ha ido teniendo noticia de cuántas personas van a venir representando a cada Casa de Palencia y qué tipo de grupo o conjunto folklórico o típico van a traer.

Con estos grupos típicos o folklóricos, la Casa de Palencia en Valladolid ha montado un espectáculo que será un verdadero mensaje artístico interprovincial e interregional, pues que vendrán manifestaciones artísticas propias de aquellas provincias en las que se halle establecida una Casa regional palentina.

Por ello, el espectáculo de la una de la tarde en la plaza-pórtico de San Francisco constituirá una verdadera exhibición de arte típico regional, con el denominador común de palentinismo, aparte de ser uno de los momentos en que los palentinos diseminados por la geografía de España se encuentren en camaradería y proximidad.

De todas formas, todo está programado para que la jornada del domingo, día 7 de septiembre, sea bien aprovechada por los palentinos que viven «fuera» y sacar el máximo de fruto, de cara al futuro de estas Casas regionales.

Ecos del Obispado

Fiesta onomástica del Prelado

Hoy domingo, siete de septiembre, celebra su onomástico el prelado de Palencia, doctor Anastasio Granados García.

El obispo de Palencia se reunirá, con tal motivo con la Curia diocesana, aprovechando así para un cambio de impresiones sobre temas de actualidad.

Con motivo de esta su fiesta, el prelado ha comenzado a recibir testimonios de afecto.

Al dar cuenta de esta celebración, hacemos asimismo llegar nuestra felicitación, con los mejores deseos de mucha salud y larga vida.

DIARIO DE AVISOS

FARMACIAS DE GUARDIA

Domingo, 7: Don Manuel Arangüena (Barrio y Mier, 8 y don Enrique Junco (Avda. Valladolid, 4).

Lunes, 8: Don Carlos de Fuentes (Mayor, 86), y don Basilio Varona (Plaza Héroes del Alcázar, 4).

Martes, 9: Don Alfonso Brágimo (Paseo del Otero, 65), don Javier Atienza (Mayor, 31) y doña María del Carmen Gutiérrez (María de Molina, 12).

CUPON PRO CIEGOS

En el sorteo celebrado el día 6 de septiembre, ha resultado premiado 1.250 pesetas el número 653 y con 125 pesetas todos los terminados en 53.

Cuatro Cantones

Balance apresurado

En los umbrales de las Ferias y Fiestas de San Antolín, para el año actual, traíamos a las columnas de DIARIO-DIA un comentario en torno a las «novedades» que presentaba el Programa Oficial de Festejos.

Ahora vale la pena echar un vistazo al desarrollo de estas «novedades», para calibrar el resultado.

...Y en verdad que el resultado no ha podido ser más positivo.

El Programa Oficial de Festejos tenía un estupendo contenido; es difícil la tarea de programar festejos, por aquello que «nunca llueve a gusto de todos»; sin embargo, el Programa 1975 ha logrado que la «lluvia» sea a gusto de muchos. Más no puede pedirse.

Pero resulta que el desarrollo de los festejos programados ha respondido asimismo positivamente, aunque el tiempo haya influido no poco, al menos en lo que a festejos al aire libre se refiere.

Como es natural, el Programa no puede cumplirse al pie de la letra, nunca ni en ninguna parte; son esas excepciones que confirman la regla; un torero que resulta cogido en una corrida anterior, ya no puede figurar en el cartel; un espectáculo a divertimiento que se suspende por dificultades surgidas después de aprobado el Programa, etc.

Sin embargo, a la hora del balance, tenemos que dar buena calificación al Programa de festejos y su cumplimiento, aunque para ello haya contado un poco (solo un poco) con la «recomendación» del buen tiempo.

En cuanto a las «novedades», a que nos referimos al comenzar este comentario, han tenido su eficaz resultado.

... Es suficiente con enumerarlo.

El Concurso Hípico, un éxito.

El escenario de la plaza-pórtico de San Francisco, otro éxito de montaje (aunque no nos «metamos» en otras consideraciones de resultados, al menos en la primera jornada de Festivales de España, porque el frío intenso de la noche dio al traste con cualquier optimista pronóstico).

Los Festivales de España, gratis y al aire libre, para la juventud con la «Steel Band», otro éxito.

...Y —si el tiempo no lo impide— otro éxito será (a juzgar por la forma de concebirlo y prepararlo), la concentración de Casas regionales de Palencia, en nuestra ciudad este domingo.

Hemos dejado para el final la «Feria del Libro». Las casetas han sido muy visitadas, y ello viene a rubricar con eficacia lo que ya era considerado de antemano como un acierto, de rango y categoría al aparecer en el programa. En este mismo sentido, otro acierto y éxito fue la Demostración floral del día 1 de septiembre.

En realidad, es grato encontrarse con este resultado, al hacer un balance apresurado de las Fiestas.

Recuerdos viejos

Un rayo sobre la cubierta de la PLAZA DE ABASTOS

Exito de la Coral de Santander, en nuestra feria

Truman aprueba un crédito a España

Hace 75 años

7 DE SEPTIEMBRE DE 1900

El día estuvo de nublados que, intermitentemente, descargaban sobre nuestra capital aguaceros más que medianos. Pero lo que tenía sobrecogidos a los palentinos era el frecuente y fuerte aparato sonoro-eléctrico que acompaña a los chaparrones. Y al filo del mediodía, un rayo cayó sobre la cubierta de la Plaza de Abastos, produciendo un estremecedor estruendo que hizo que numerosa gente corriese al lugar de suceso. Por fortuna, la chispa eléctrica, aparte del natural pánico, solamente causó pequeños sincopes entre los vendedores y el público comprador.

Las tormentas debían ser muy generales en esta jornada, porque desde Villalón llegaban noticias de que otro rayo había caído sobre la cúpula de la torre. Pero, aunque en principio se temió lo peor, pudo ser atajado el fuego y librar a la iglesia de una total destrucción.

En la crítica-reseña de teatro, los periódicos palentinos escribían que la función de feria programada había tenido pocos espectadores, pero la verdad era que nadie se perdió nada, porque las obras representadas debían ser las de relleno de la compañía y no gustaron ni al apuntador. Y por cierto se quejaban los críticos de que el de los apuntes había tenido un trabajo extra, dado que los actores apenas si se sabían algunos párrafos de la función.

Se publicaban las primeras relaciones de los productos más notables que España tenía presentados en la Exposición Universal de París.

Hace 50 años

7 DE SEPTIEMBRE DE 1925

En la plaza de toros de Palencia se celebró un festival que mereció de los críticos el sobrenombre de sainete ecuestre-trágico-buto-infantil.

Aunque algunos números salieron con tono aceptable, otros dieron más risa y pena que otra cosa. Dos novilleros que iban a hacer la cosa seria de la tarde, resultaron un tanto petardos y en cuanto las reses les enseñaron los cuernecillos, los dos aficionados se pasaron un miedo indescriptible y fueron incapaces de dominar con sus enemigos. Baste decir que en la crónica se afirmaba que lo de novilleros se lo llamarían por su poca afición a la escuela en sus años de infancia.

En la cola de la feria de San Antolín, tuvo un éxito popular y resonante la afamada Coral de Santander, que ofreció, en colaboración con la Banda Municipal, un soberbio recital.

Y en el trinquete, maratonianos partidos de pelota, con ínclitos deportistas vascos y buenos y «apuestos» aficionados palentinos.

Sobre la guerra de Marruecos llegaban noticias poco concretas. Pero la situación continuaba al rojo vivo y en esta jornada se destacaba la salida hacia Africa del secretario del Directorio Militar Español, señor Nouvillas, enviado allí en comisión, a las órdenes del Alto Comisario de Marruecos.

REGISTRO CIVIL

NACIMIENTOS. — Mario Aragón Maestro, hijo de Emilio y de Pilar; Francisco-Javier Vallejo Hospital, de José Manuel y María Angeles; Verónica Castrillo Cerrato, de Luis Miguel y María Sagrario; Oscar Sánchez-Moncayo Asenjo, de Mariano-Isidro y María Eloína-Teresa; Ana Belén López Gonzalo, de Argimiro y Elena.

MATRIMONIOS. — Julio Hompanera Santos, con Angela González Blanco; José María Hompanera Santos, con Gloria González Santos; Antonio Rodríguez Liébana, con María Jesús Retuerto Gómez.

DEFUNCIONES. — Carmen Molinero Mariscal, de 19 años de edad; Eliseo Monje Monje, de 81 años; José María García Hernández, de 24 años; José Luis Coloma Caro, de 40 años.

PROPIEDAD INMOBILIARIA

PISOS: Virgen Esperanza, avanzada construcción, 1.750.000, incluido préstamo; chalet San Telmo, muy funcional, 2.250.000; calle Pizarro, pesetas 425.000.

ARRIENDOS: Local 195 metros, buena situación, indicadísimo taller mecánico, depósito, almacén, etc.; bajo comercial 105 metros y oficinas entreplanta Plaza León; local 80 metros calle Estrada; bajo y sótano Modesto Lafuente esquinta María Molina.

LOCALES COMERCIALES. VENTA: Uno 90 metros, Teniente Velasco; otro, Parque Avenidas, 47 metros; Martín Calleja, 92 metros; calle Santiago, 87 metros; Plaza San Telmo, 40 metros, muy barato.

PARCELAS: Carreterilla Villamuriel, parcelación funcional, vendidas siete, quedan solamente DOS; otras dos complejo MONTESOL, magníficas vistas.

PARCELA EXTRAORDINARIA: Zona industrial semicasco urbano PALENCIA, 100 metros fachada carretera, todos servicios.

Aguado LOSADA (Fincas)
Calvo Sotelo, 4 PALENCIA

Hace 25 años

7 DE SEPTIEMBRE DE 1950

En Palencia ocurrieron dos accidentes mortales en las vías del ferrocarril. Primeramente el capataz de maniobras señor Lomas Villafañe, en las cercanías de los andenes de la estación, fue arrollado por una unidad, que le produjo magullamientos y roturas óseas de extrema gravedad, que determinaron su muerte a las pocas horas.

En el otro accidente fue víctima una mujer que recogía carbonilla de la caja de las vías, cerca de la barreia de la Huerta de Guadián. Unos vagones, en acción de maniobras, avanzaban en sentido contrario a la dirección de la vía y la señora no se apercibió del avance de la unidad, hasta que ésta la arrolló mortalmente.

Se publicaban unas estadísticas sobre la población española referidas al 1 de julio de 1950. Según estos datos, España contaba con 28.286.000 habitantes. Palencia capital estaba poblada por 39.664 personas.

Tomando parte en el Congreso Internacional de Ilusionismo que se celebraba en Barcelona, el mago catalán conocido por el sobrenombre de «El Hombre del Rádar», hizo una exhibición de sus extrañas facultades por las calles de la Ciudad Condal. Condujo por los vericuetos viarios urbanos un vehículo, con los ojos precintados y tapados sin trampa ni cartón. El recorrido se prolongó lo largo de 12 kms. y la muchedumbre que presenció la demostración quedó admirada de la mágica habilidad del conductor a ciegas.

Grandes titulares para notificar que el presidente norteamericano Truman había aprobado la concesión a España de un crédito de millones y medio de dólares.

La Policía francesa iniciaba una operación de limpieza de las «quintas columnas», integradas por elementos comunistas que continuamente originaban incidentes y desórdenes. La acción iba dirigida, sobre todo, contra los refugiados comunistas españoles. En la primera jornada de la operación se confinaban 300 detenciones. Lo que suponía la desaparición de una pesadilla en la vida ciudadana francesa.

SAN ANTOLIN-75

Festejos para hoy

DOMINGO, 7 DE SEPTIEMBRE

A las 10'30 horas: Llegada a los Jardinillos de la Estación, de todos los componentes de las Casas Regionales de Palencia.

A las 11 horas: Misa en la S. I. Catedral con asistencia de las autoridades.

A las 11'30 horas: VI Premio San Antolín, Campeonato de España de Moto-Cross organizado por la Escudería Palentina, en Monzón de Campos, patrocinado por el Excmo. Ayuntamiento.

A las 12 horas: En los salones del Excelentísimo Ayuntamiento elección de la Reina de la Agrupación de Casas Regionales y entrega de bandas.

A las 13 horas: Actuación de los diversos grupos folklóricos de las Casas Regionales en la Plaza de la Iglesia de San Francisco.

A las 13'30 horas: Último concierto de la banda municipal de música en la Plaza Mayor.

A las 19'30 horas: En el Auditorium del Salón, última de las actuaciones del mago «Balto», con un nuevo programa de ilusionismo y ventriloquia y la del teatro de marionetas «Arlequín», que pondrá en escena el cuento titulado «La princesa raptada» en la que, como en las anteriores tomarán parte los héroes infantiles «Florín» y «Merche».

A las 23'30 horas: Baile para la juventud en el Auditorium del Salón con la actuación de «Los Guaranys», de Pamplona y «Rumba Pop», de Palencia.

A la 1 de la madrugada: Final Oficial de las Fiestas de San Antolín 1975, con el disparo de una gran traca.

M.C.D.2022

La Vida en la Provincia

Desde Herrera de Pisuerga

¿Por qué no cambiamos de fechas las fiestas de la PIEDAD?

Ya están, como quien dice, las fiestas de la Piedad a la vuelta de la esquina, la «unción», como se decía hasta no hace muchos años, y llenen con esa carga entrañable de nostalgias, recuerdos y vivencias, sobre todo para las personas que ya han doblado el ecuador del medio siglo y para los niños pequeños que no piensan en los caballitos y los coches de choque.

Y los toros. Mágica palabra anisada que el celtíbero lleva en la sangre y que a su conjuro embrujador, quién no ha dado una encuelina o un afarolado al imaginario toro pastueño de la ilusión insatisfecha.

Y la Virgen de la Piedad, esa sagrada y dolorosa imagen que con dulce llamada, aglutina en torno suyo a todos los hijos que han nacido bajo su manto. Y tantas y tantas cosas.

Pero nos preguntamos nosotros: es el mes de septiembre el mes idóneo para que sigan celebrándose nuestras fiestas patronales? O hay posibilidad de cambio? Porque desde que hace cuatro años nació pujante y vigoroso, como criatura recién nacida y signada por los hados caprichosos con todas las ilusiones un gran festival, nos estamos refiriendo al del cangrejo, voces autorizadas han salido a la palestra comparándole y cotejándole con este otro ciclo de fiestas que Herrera celebra, las tradicionales e inamovibles fiestas de la Piedad.

Y por qué inamovibles, decimos nosotros? ¿Por qué, si los tiempos cambian y las circunstancias también, no pueden cambiarse unas fechas que hagan más populosos y rentables unos tradicionales festejos, si mal que nos pese, ya hace unos cuantos años iniciaron la curva decidente en cuanto a popularidad y asistencia masiva de espectadores, si siempre fue la característica especial de las renombradas ferias y sembrinas herrerenses?

Quieren friamente analizar conmigo las causas del fabuloso éxito del Festival del Cangrejo y el estancamiento progresivo pero constante no sólo de las fiestas de la Piedad, sino de todas las ferias patronales que se celebran a lo largo y a lo ancho de la geografía provincial en estas fechas? Vamos a ello:

Para empezar, el tiempo. Siempre he creido y ahora lo afirmamos rotundidad, que el éxito o el fracaso de estos ciclos de fiestas patronales, está relacionado muy íntimamente con nuestro veleidoso clima, y el primordial éxito del festival cangrejero, es que en los cuatro años que lleva de existencia, entre sus muchos atractivos que aquí no vamos a descubrir, ha disfrutado y ha estado «arropado» de unas temperaturas tan ideales, que como el clásico bumerang, ha lanzado hacia nosotros ese alud humano como multitudinaria respuesta. Desde el mes de septiembre, bastante iniciado ya, asegurar y garantizar estas deliciosas temperaturas que hagan agradable, por ejemplo, la estancia de miles de espectadores en la plaza de toros a las tres de la madrugada? Tenemos que pensar que no.

Y las lluvias, ¡cuántos espectáculos a lo largo de los años han tenido que suspenderse a causa de tan inoportuno meteoro, cosa que no ha ocurrido de haberse celebrado un mes antes!

En segundo lugar y no menos importante, está la invasión, la pacífica invasión que Herrera y su comarca «padece» en los últimos días de julio y primeros de agosto. Sólo ante la plétora de veraneantes y agregados que hay por esas fechas, galvanizan con su afluencia cualquier festejo que se celebre. ¿Está el mes de septiembre en las mismas circunstancias? También tenemos que decir que no, rotundamente no.

Nos queda un tercer capítulo, también muy importante. ¿Quién disfruta de las fiestas? ¿Para quién están hechos en su inmensa mayoría los festejos? La respuesta es bien clara: para la juventud. ¿Y qué hace la juventud a partir del 15 de septiembre? Respuesta obvia que cualquier padre de familia puede contestar: O examinándose de alguna asignatura pendiente, o incorporándose ya a los estudios que cada año, debido a las exigencias que aportan los nuevos planes pedagógicos que se adelantan continuamente de fecha.

Las fiestas de la Piedad, sólo tienen dos motivos para seguir celebrándose en esas fechas tan poco propicias climatológicamente hablando: las religiosas y las derivadas de las faenas del campo. Estas últimas, con los adelantos técnicos con ahora existen para acelerar la recolección de los cereales, ya no son problema, pues no creemos que ningún labrador, por grande y ubérrima que sea su cosecha, no pueda en estos tiempos dejar sus cosechadoras y máquinas cuatro días en el mes de julio y dedicarse a la dulce tarea del merecido descanso.

En cuanto a la festividad religiosa, tema más peliagudo a tratar, porque aquí se exacerban en más alto grado el sentido radical y tradicionalista que todos llevamos en mayor o menor medida, doctores hay en la Iglesia para demostrar que la festividad de la Piedad tiene una traslación o desplazamiento, que dentro de la celebración de la Asunción de la Virgen, puede celebrarse un día o mes y medio antes de las fechas en que tradicionalmente se celebran.

El Festival del Cangrejo ha llegado a agudizar aún más, si cabe, esa penuria de visitantes que todos echamos de menos, pues los hijos ausentes de Herrera que antes tenían señalado con lápiz rojo el tercer domingo de septiembre para venir con el abrazo presto a renovar encontradas amistades y compartir con amigos y parientes el pan y la sal de la más grata convivencia, han decidido por mayoritario asenso adelantar el festero encuentro en mes y medio. Esa gran cazuela que es Herrera el último domingo de julio llena de amistad ,alegría por el reencuentro, exultante zarabanda multitudinaria, cangrejos y calor, mucho calor, hace que la comparación, siempre odiosa, con las fiestas de la Piedad, resalte todavía más el desequilibrio que se ha creado entre ambos festejos.

Nunca hemos pretendido al escribir este artículo crear un tema polémico; sino más bien dejar consciencia en nuestras autoridades y fuerzas vivas de un tema palpitante y vivo que a no dudar, sólo beneficios podría acarrear para nuestro pueblo, que en definitiva es lo que todos los herrerenses tratamos de conseguir.

¿Y qué fechas pudieran ser las más adecuadas para el cambio, nos preguntará algún amable lector? Creemos que el tema, por su importancia, requiere un estudio más profundo que el que aquí pudiéramos ofrecer en estas mal pergeñadas líneas; pero no obstante, y como anticipo a lo que sería nuestra opinión, una más entre las de herrerenses a consultar, nos decidiríamos por las fechas de Santiago y Santa Ana —no se olvide que ésta, es la santa bajo cuya advocación esta nominada la parroquia —y los días siguientes. Inciden en estas calendas todos los pronunciamientos favorables como ocurre con la Fiesta del Cangrejo para poder volver a potenciar nuestras clásicas y entrañables ferias septembrinas y además y muy importante también, no hay festejo por esa época en muchos kilómetros a la redonda. Cosa muy de tener en cuenta en estos tiempos.

Hay otra cuestión, otra más, y muy primordial por cierto y es la parte económica. Sabido es de todos que el Festival del Cangrejo, que tiene un presupuesto diez veces mayor que el asignado a las fiestas de la Piedad, se autofinancia e incluso todavía, y se puede decir con satisfacción, cierra su ejercicio con superávit, prueba de su perfecta organización. En cambio, las citadas fiestas de la Piedad, que cuentan con un presupuesto muy bajo, se financian íntegramente con las nada boyantes arcas municipales, por lo que son una rémora, económicamente hablando, que el Municipio tiene que solventar penosamente en la mayoría de los casos.

Si las fiestas patronales, y esta es una opinión muy particular del cronista y por lo tanto discutible, se celebraran conjuntamente y en el espacio de la misma semana, el Centro de Iniciativas Turísticas, promotor y organizador del festejo cangrejero, podría incluso salir en ayuda económica de las fiestas de la Piedad con lo que redundaría en beneficio de Herrera, que es de lo que se trata. ¿Probamos a hacer un sondeo en la opinión pública, señor alcalde? Nada se pierde con ello.

José Antonio Macho Abad

Productos Vegetales
MILVUS
(infusiones)
Manzanilla **DUCAL**, tila **ALPINA**, té **EL GALEON**
PRECISAMOS para capital y provincia
DISTRIBUIDOR: Alimentación y Hostelería
REPRESENTANTE: Farmacia
Interesados dirigirse al Apartado 278
LEON

PROTESICO DENTAL
Se precisa, para Laboratorio de San Sebastián, Servicio Militar cumplido, condiciones a convenir. Interesados, dirigirse al Apartado 321. Referencia 281
San Sebastián

Dietario

DOMINGO, 7 SEPTIEMBRE 1975

Vigésimotercer Tiempo ordinario

SANTORAL. — Santos: Juan, Eusiquio, Sozonte, Anastasio, Nemorio, doctor; Regina, virgen, martires, Evorcio, Marcos Crisino, can., mrs. (Misa: Del Domingo).

REFRAN: Por San Mateo, no hay septiembre bueno.

EL TIEMPO EN PALENCIA

Barómetro: A las 18 de ayer, 699'3. A las 8 de hoy, 699'3. — Temperaturas: Máxima de ayer, 23'6. Mínima de hoy, 13'4. — Dirección del viento: A las 18 de ayer, NNE. A las 8 de hoy, E. — Lluvia, 1'0. — Humedad relativa media, 86 por 100.

EFEMERIDES. — 1470: Ingresa en Calabazanos la fundadora del monasterio de Clarisas, doña Leonor de Castilla. — 1537: Nace Isabel de Inglaterra. — 1707: Nace Bufón.— 1742: Nace Blas de Lezo.—1812: Batalla de La Moskowa (Borodino).

Se necesita personal
para cocedor de hornos de ladrillos
Con o sin experiencia
Presentarse o escribir a **Cerámicas de Orduña, S. A.** en Orduña, o en **Joaquín de Zugazagoitia, 2. Bilbao.**
Teléfono 423433

Saldaña en fiestas

Don Antonio Hermoso actuó de mantenedor en la proclamación de la Reina

El pasado jueves, día 4, a las nueve de la noche, tuvo lugar, en el «Cine Morrondo», de esta localidad, la proclamación de la Reina de las Fiestas y sus damas de honor. Don Antonio Hermoso Junco, que actuó de mantenedor, daba su brazo a la Reina, María del Valle. Don Juan Luis Csorio, marqués de la Valdavia, y don Antonio Relea de la Hera, daban los suyos a las damas, Conchita García y Julita Rebolleda, respectivamente.

El local estaba completamente abarrotado de público. Comenzó el acto con la presentación de mantenedor por parte de don Jesús Quijano, quien, al terminar su intervención, recibió una calurosa ovación por parte de sus paisanos. Seguidamente tomó la palabra don Antonio Hermoso quien, con palabra elocuente, nos habló de sus vivencias en Saldaña haciéndonos recordar a todos nuestro pasado lleno de historia y haciéndonos muy presente el momento actual que está lleno de vida. El mantenedor habló del Castillo, de la Vega, de nuestra Virgen del Valle, de la belleza de la Reina de las Fiestas y sus damas, de los saldañeses ilustres... Sus palabras fueron muy aplaudidas por todos los presentes.

A continuación, el grupo "Madrigal", de Palencia, nos deleitó con la interpretación de varias canciones de su extenso repertorio.

Por último, nuestro alcalde, don Antonio Relea, ofreció a don Antonio Hermoso una placa conmemorativa del acto en el que había actuado como mantenedor.

El acto fue muy brillante. A todos los asistentes nos resultó extraordinario. Las Fiestas ya han comenzado. Saldaña invita a todos a pasar unos días llenos de alegría —

El Corresponsal, J. Torres

AGUADO LOSADA
SEGUROS — Agencia de «Hispania» — INCENDIOS, VIDA, VEHICULOS, ACCIDENTES INDIVIDUALES, TRANSPORTES, ROBO, CRISTALES, PEDRISCO
FINCAS — COMPRA-VENTA DE RUSTICAS Y URBANAS, SOLARES, TRASPASO DE NEGOCIOS, ETCETERA
AVENIDA CALVO SOTELO, 4, bajo —PALENCIA.—TELEFONO 712351

VILLADA

Final del veraneo e impresiones sobre su desarrollo

Con la terminación del mes de agosto, se ha producido la del veraneo o estancia de centenares de forasteros durante más de dos meses en forma alterna, durante la cual, Villada, desde hace varios años, viene siendo objeto de preferencia de visitantes y turistas de las regiones del Norte preferentemente, especialmente de Asturias.

Junto a esa afluencia de veraneantes se consolida una costumbre que con arraigo se acrecienta de año en año, cual es el disfrute de vacaciones de los nativos y descendientes de Villada que aumenta considerablemente la colonia turística que comentamos, ya que desde la segunda decena del mes de junio en que las Ferias y Fiestas de San Luis Gonzaga y con las siguientes que organizan diversas cofradías, atraen a nuestra villa gran número de aficionados y villadinos afines. Durante ellas y en general la temporada de verano la alegría de nuestras calles y plazas es muy significativa, con la permanencia de centenares que permanecen en nuestro pueblo con muestras de recreo y alegría y ¿a qué negarlo?, esta situación proporciona importantes beneficios al comercio e industria que al decir de los visitantes y comprobación por parte de los vecinos, sirve de base para un aumento en los precios de artículos de todo orden, que se convierte en definitivo año tras año.

A tan favorable situación y concurrencia, ha contribuido notablemente el buen funcionamiento de los servicios municipales, que en años anteriores y como consecuencia de nuevas obras o corrección de defectos en las realizadas, produjeron trastornos que, corregidos en su mayor parte en la pasada temporada han facilitado la comodidad general. En tal sentido, nunca bien ponderada Piscina Municipal, con sus nuevas instalaciones y servicios de depuración reformados, ha constituido un éxito en su funcionamiento y atracción.

El abastecimiento de aguas, reparadas averías no localizadas anteriormente, gracias a la persistente atención y preocupación del alcalde Sr. Fernández de Tejerina y la colaboración indudable del concejal señor Sancho Cisneros, quedó restablecido el servicio en casi su totalidad y la escasez del servicio en la campaña anterior, se ha reducido considerablemente y con deficiencias casi inapreciables. Por el mismo sistema y dedicación el alumbrado público en uno de los sectores más importantes de la villa quedó restablecido en su totalidad. No hemos de ocultar a este respecto, la intervención del concejal Sr. Fuentes García, llegando incluso en algunos casos a su intervención personal.

El servicio de limpieza de calles, se ha desarrollado con cuantas posibilidades ha dispuesto el Ayuntamiento, pese a lo cual, la falta de cooperación y disciplina de cierta parte del vecindario, no permite realizarse con el decoro que Villada merece por su gran aspecto urbano, pues todavía existen algunas vecinas y amas de casa que se permiten realizar labores de limpieza en cierta parte de la vía pública, aneja a sus respectivas viviendas, sin recoger los residuos o bien con el arrojo de papeles o con materiales procedentes de obras de todo orden, cuya prolongación, sin garantías exigidas por la autoridad municipal ocasiona el arrastre de tierras y escombros que, además del mal efecto que producen en nuestra colonia de visitantes, obstruyen en gran parte las acometidas o accesos de aguas pluviales.

No dudamos en que a la vista de estas experiencias, se pondrán los medios, por quien corresponda, para evitar estos inconvenientes que en nada favorecen el afán de nuestro alcalde en dar ambiente y efectividad a nuestra buena calificación de "Núcleo seleccionado de atracción en Tierra de Campos", que ya tiene conseguido en parte, con la adquisición por forasteros, de gran número de viviendas, que dotadas de todos los servicios y comodidades, nuevas construcciones en parte en forma de chalets de gran lujo y hasta en la promoción de una zona de aparcamientos por cierta empresa constructora ya iniciada, y todo ello producen la consecuencia inmediata de avecindarse algunas familias, pero de modo principal la de proveerse de estancias en épocas de vacaciones y veraniegas, aminorándose en gran parte las dificultades en este orden desde hace varios años ,pese a que un importante número de vecinos con decoro digno de encomio han habilitado numerosas habitaciones, paliando en buena parte la crisis de hospedaje existente en Villada, por el cese por distintas causas, de fondas, posadas u hospedajes con que durante muchos años contara nuestra villa, dada su categoría comercial e industrial.

Esperemos que al respecto, acoja esta iniciativa privada, tan escasa y deprimente en muchos de nuestros pueblos, y especialmente e nVillada durante los dos últimos tercios del siglo actual, y que el Excmo. Sr. subsecretario del Ministerio de Información y Turismo y querido paisano don José-Luis López Henares, insinuara ligeramente en su intervención con motivo de lai nauguración del parador de turismo en el Castillo de Monzón de Campos, al decir "que tales circunstancias podían servir de ejemplo para realizaciones similares que el Ministerio de Turismo desea alentar y promover".

Y mientras estas opiniones y sugerencias, se conviertan en una realización a fondo, sigamos dando a Villada la descripción que una niña villadina, al pedirla la opinión de su pueblo nos envía por escrito con la siguiente:

"Villada es un pueblo situado en las fronteras provinciales de León, Palencia y Valladolid. Está lleno de vida en verano, con su preciosa fuente luminosa en medio de la Plaza Mayor, cuando echa agua en las primeras horas de la noche y se encienden las luces de colores, mientras que la gente muy animada, se sienta en los bancos que la rodean, al lado de bonitos jardines repletos de flores.

Toda la alegría del pueblo la constituyen esta plaza, incluso de día, ya que a su alrededor están instaladas las tiendas y varios establecimientos de la pintoresca villa. Sus calles muy bien pavimentadas son objeto de nlace como paseo por desembocar en la plaza.

La instalación de la gran piscina constituye un esparcimiento para la niñez y la juventud y aún para muchas personas mayores y es un motivo de gran atracción desde su iniciación a mediados de junio, hasta su terminación al finalizar el mes de agosto, con ampliación años hasta mediados de septiembre.

La instalación de algunos parques, como el de patinaje y columpios en algunos locales de la villa, acumula numerosos niños de ambos sexos.

En el invierno y otra gran parte del año, sus calles están muy tristes, incluida la plaza, cuya fuente ha dejado de funcionar. Ya no se ve la gente sentada en los bancos ni en las terrazas de sus importantes bares, ni apenas pasear. Sólo se ven algunas personas en el interior de los establecimientos a los que se ve por las ventanas hablar y reír animadamente a pesar del mal tiempo.

Y esta es la vida de este pueblo que irá prosperando cada vez más, hasta convertirse en lo que desean todas las personas que de alguna forma, contribuyen a su formación y desarrollo.—**M.ª del Pilar Ballesteros.**"

Que esta descripción, se vea corregida en un corto período de tiempo, para consolidar los deseos de un gran número de vecinos y villadinos, y el derecho a que por todos concentos, asiste a lav illa de nuestras ilusiones y para ello, esperamos la ayuda moral, económica y de iniciativa, que como nunca, se ve actualmente amparada por el Estado, sin cooperación suficiente para ello.

Villada, septiembre de 1975.

Pedro BALLESTEROS

Antigüedad de Cerrato

Situación histórica, monumentos y algunas vicisitudes de esta villa

SITUACION. — Esta villa está situada, parte en llano y parte en cuesta. Se halla protegida del norte por una colina denominada «Las Coneras», desembocando en la localidad dos angostos valles, llamados de «Garón» al norte y de «Los Caños» al sur; por ambos corren sendos arroyos de cristalinas y finas aguas, cuyos manantiales tiene su origen al nacimiento de estos valles. Estos arroyos cruzan la población. El que nace en Garón ha cruzado esta villa hasta el año 1951 de forma descubierta, pero a partir de esa fecha gestionó la autoridad para que mentado arroyo se encauzase y tapase para tener más amplitud urbana y menos peligro para personas que por las inmediaciones pasasen. Al paso de este arroyo, junto a la iglesia, existía un gran abrevadero, que también se hizo desaparecer por las causas anteriores y porque al abrevar el ganado en aquel punto, amén de existir peligro de los animales, había lodos y estos producían malos olores en las casas inmediatas; estas modificaciones se hicieron siendo alcalde de la villa, don Francisco Gutiérrez.

HISTORIA DE LA VILLA — Esta localidad, en el siglo XIV, era Behetría de D. Juan Rodríguez de Sandobal, con participación en las rentas de los señores de Lara, Vizcaya y los de Valverde. Aunque suena el nombre de Antigüedad en la primera mitad del siglo XI, se ignora la razón de llevarlo, pues no recuerda la existencia de población alguna de época anterior a la Reconquista; pero sin duda existía alguna acerca de ella, que se ha perdido. En esta localidad tenía dominios de Monasterio de San Pedro de Arlanda, concedidos por el Caballero de la Corte, que imitando el ejemplo del Soberano Fernando I, se extendieron a Villaconancio, Herrera, Baltanás y otros. El conde Gonzalo Marañón tuvo dos hijos: Pedro y Nuño González, y en 1.155 efectuó, de orden del Emperador, el deslinde municipal entre los Concejos de Baltanás, Palenzuela, Royuela de Río Franco y Antigüedad, que fue aprobado en las Cortes de Valladolid en 3 de abril, ante el emperador, el cardenal legado, don Jacinto y los obispos de Palencia, Burgos y Osma. La condesa Urraca Fernández que casó en 1.129 con Rodrigo Martínez, era hija de Fernán García y de doña Estefanía de Armengol, estaba heredada en Antigüedad y Baltanás. Fernán García era hijo de García, hermano de Alfonso VI.

MONUMENTOS QUE POSEE. — Esta villa cuenta con una iglesia dedicada a Ntra. Sra. de la Asunción; hasta hace tres años con tres naves; barrocas; a los pies, sobre el antiguo coro, tiene un ventanal románico con parteluz y capiteles lisos; en el presbiterio se hallaba una estatua sepulcral del siglo XVI, que representa, al canónigo palentino don Juan Mariscal ,favorecedor de este templo. Es de notar que esta iglesia ha sido reparada y restaurada entre los años 1969 al 1973, entre tanto estuvo cerrada al culto y éste se celebraba en un local ubicado en la calle de Las Escuelas.

El vecindario de esta villa, viendo que la iglesia se derrumbaba, pronto hizo gestiones para que esto no ocurriese; por lo que seguidamente se estableció una junta directiva, asesorada por el que entonces fuera su párroco, don Albino del Río, y comenzaron los trabajos de restauración ,para lo que se volcó todo el pueblo, presente y ausente de la villa, entregando a la directiva el óbolo que cada uno, según sus fuerzas pudo. A los tres años de comenzada la obra concluía ésta, y en la actualidad el pueblo de Antigüedad cuenta con una de las mejores iglesias del Cerrato. La restauración consistió en reforzar muros, paredes y retejo general; construcción de nuevas columnas de hormigón, hacer desaparecer el coro para dar más amplitud al templo; descubrir y dejar escuetas las piedras de las cuatro paredes; ensolar con terrazo y tarima el piso y pintar y adecentar en sí todas las bóvedas. Como consecuencia de esta insigne obra hubo de modificar y cambiar de lugar algunas cosas, tal como la referida estatua sepulcral de que se habla anteriormente del canónigo palentino. En la actualidad ha quedado esta iglesia preciosa y con tonos muy finos y elegantes, digna de ser visitada.

Esta iglesia cuenta con las joyas siguientes: una naveta plateresca; un incensario del renacimiento de plata repujada; una custodia con relieves esmaltados y floridos; una cruz procesional cincelada de plata; una lámpara de plata, también barroca, grabada y repujada; una casulla de rojo terciopelo del siglo XVI; la Virgen del XIII; la Piedad gótica del siglo XV; el evangelista del XVI, y hermosas figuras de madera tallada y el grupo de Santa Ana, la Virgen y el Niño.

Esta localidad tiene una ermita, denominada, Virgen de Garón, distante 4.500 m. de la misma, la cual está construida de primarios restos románicos; posee un pórtico sobre columnas, éstas de forma cilíndrica y cuadrangular; tiene una espadaña o campanario construido por regulares sillares de piedra, el cual sirve de soporte a una pequeña pero sonora campana que se hace tocar desde el interior del coro de este santuario.

Hacia el año de 1933, esta ermita fue pasto de llamas como consecuen-

(Continúa en séptima página)

Almacén Mayorista Distribuidor de géneros de punto y confección, de Oviedo, necesita:
VENDEDOR
Buscamos una persona conocedora del ramo para la representación en las provincias de Palencia, Valladolid, Salamanca y Zamora, pudiendo residir en cualquiera de ellas.
Preferible en exclusiva y sólo compatible con representaciones de otro ramo diferente. Deberá poseer vehículo propio.
Percibirá una comisión de un 5 por ciento sobre ventas.
ASESORA LA SELECCION
IOSA
Interesados escribir con historial personal y profesional detallado al Dpto. de Selección, calle Fray Ceferino, núm. 9-1.°, D. Oviedo, indicando en el sobre Referencia 822.

Autillo de Campos

Nuevamente el Tele-Club infantil

Creación de un MUSEO RURAL

Un vez más el Tele-Club infantil es noticia. Su vitalidad veraniega, cuando más parecía debiera imperar el descanso, ha culminado con una empresa digna de todo elogio y fuente de sabiduría y cultura. Nada menos que un museo rural es la empresa comenzada, cuya inauguración está programada para el día 16, con asistencia del asesor provincial de la Red de Tele-Clubs.

Un museo rural en plena tierra de Campos, es lo más natural. Sin que por ello vayamos a creer que es lo más fácil, porque la dificultad es condición imprescindible en toda obra de mérito, y creemos que esta obra es más que de mérito.

Los niños y niñas de Autillo han comenzado a dar principio a una idea: recoger todos los "peros" que hace años usaban los labradores para las labores del campo, cuando no había tractores, sino yunta de bueyes y pareja de mulas. Ellos, los niños, van llamando a las puertas con esta sencilla consigna: recoger todo cuanto les den de mayor o menor valor, pero que en su tiempo cumplía un buen servicio al hombre de campo. Lo mismo se recogen "elegantes cabezadas, con letras en clavos dorados, que sillas de montar, aparejos, rastrijos de madera, etcétera, etc., que es innumerable la lista de cosas.

Los niños recogen y, ¿qué hacen las niñas? El Tele-Club es infantil y para niños y niñas. Pues bien, ellas son las encargadas de arreglar y cuidar el local y ellas son las que van limpiando, poco a poco, cuanto llega al museo.

Se ha aprovechado el local de las escuelas que ya estaba amenazado de ruina; al ponerse allí el museo, hasta el mismo edificio ha salido ganando. Se han puesto cristales a las ventanas y una red de alambre, para que puedan verse los "utensilios agrícolas", sin necesidad de entrar en el local.

También se piensa ir recogiendo arados, carros de ruedas de hierro, máquinas de segar, etc., y todo ello se colocará en la parte de patio-jardín de que disponen las escuelas.

Si la historia es madre de la ciencia y la ciencia es fuente para conseguir el verdadero sentido social de la vida, no hay duda que con este museo los futuros hijos de Autillo de Campos, conocerán qué vida y qué trabajo era el que les tocó vivir a sus antepasados. Con ello apreciarán más el sacrificio que hicieron y tendrán en mayor estima los adelantos modernos.

Tampoco el espíritu perderá, sino todo lo contrario. Para el cristiano, la historia va confirmando aquel principio: "Qué le importa al hombre ganar todo el mundo si pierde su alma?". Y es que todo se pasa, y pasan los distintos medios de trabajo en el campo, y pasan las épocas. Unicamente permanece el amor vivido en Dios y manifestado al prójimo.

Autillo de Campos, pasado algún tiempo, se sentirá orgulloso de este museo rural, idea y obra de los niños y niñas, para quienes jamás pasará el recuerdo de los mayores. Es uno de los consejos que da la Biblia.—**FERRERAS.**

Con motivo del traslado del Secretario del Juzgado de Primera Instancia, n.º 1 de esta ciudad, DON JESUS SEOANE CACHARRON, se celebrará un almuerzo de despedida que tendrá lugar el próximo día 11, a las 14,30 horas, en el Hotel «Jorge Manrique» de esta ciudad.

Las tarjetas estarán a la disposición de los asistentes en la Recepción del Hotel «Jorge Manrique», debiendo ser retiradas las mismas hasta el día 9 del actual.

Palencia, 6 de septiembre de 1975.

"Aurora"
Compañía Anónima de Seguros. — Domicilio social, BILBAO
INCENDIOS, VIDA, ACCIDENTES TRANSPORTES
Subdirector en PALENCIA, Carmelo Andrés García - Cuena
Conde de Valleliano, núm. 2-1.°. Telf. 724246. Apartado 130
Inspector: Nicolás Benito de Rodrigo
SUBDIRECCIONES Y AGENCIAS en todas las capitales

M.C.D.2022

LA SEGUNDA JORNADA DEL CONCURSO HIPICO DE PALENCIA

"Educador", montado por el coronel Valenzuela, ganó el Premio "Gobernador Civil"

En el Premio "Santa Lucía" triunfó "Rondeño" a quien montaba el capitán Botana

Una tarde animada entre relámpagos, truenos y lluvia

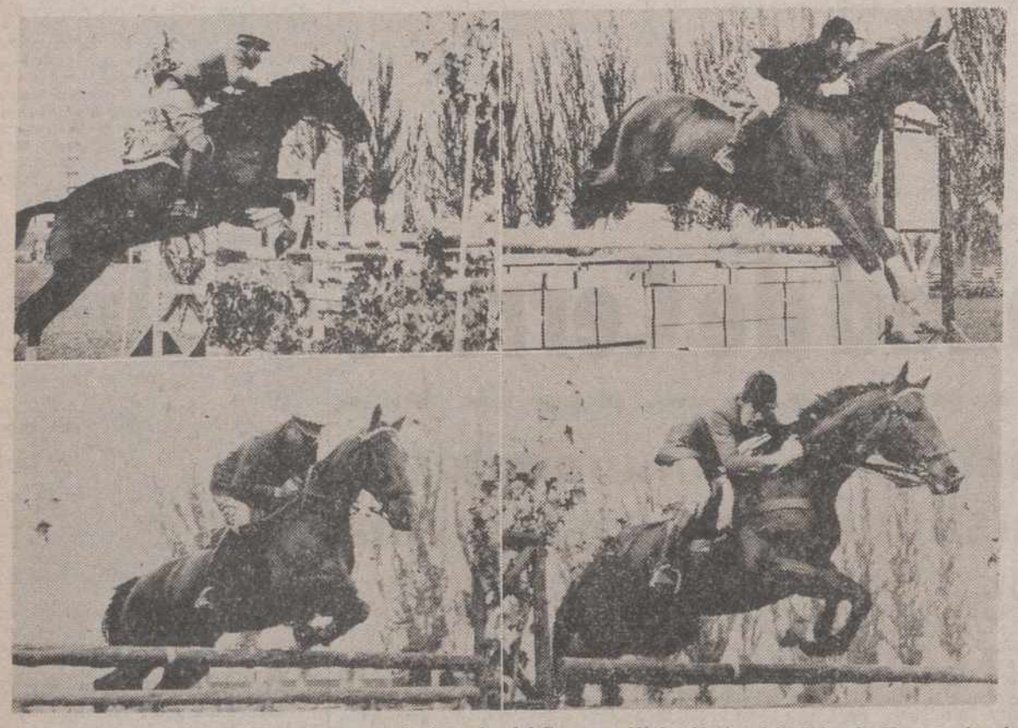

Cuatro momentos de las pruebas de la segunda jornada del Concurso Hípico Nacional de Palencia. Vemos saltando a Botana sobre «Rondeño», Benítez sobre «Apache», Valenzuela con «Educador» y Verdugo sobre «Astronauta». (Fotos LUIS)

A las cuatro de la tarde se desencadenó sobre nuestra capital una tormenta con gran aparato eléctrico y lluvia intermitente que fue fuerte a veces. Pero una hora después comenzaba la segunda jornada del Concurso Hípico Nacional de Palencia, que se vio animada por la asistencia de numeroso público al Campo de la Juventud.

En esta tarde se habían colocado ya numerosas sillas alrededor de la pista de concurso y los aficionados —aficionados o asistentes curiosos, simplemente—, pudieron seguir las pruebas con más comodidad, sólo molestados por la lluvia, a veces, lo que no fue obstáculo para la animación registrada.

Por otra parte, el público, conocedor ya de caballos y jinetes, se mostró más interesado en el concurso y «afinó» en sus apuestas, que llegaron a sumar una cantidad cercana a las 100.000 pesetas.

Se inició la jornada con la prueba patrocinada por «Santa Lucía, Sociedad Anónima» y «Funeraria San Miguel».

Participaron en esta prueba 21 caballos, que, para las apuestas, corrieron en dos series.

Abrió pista «Guyot», montado por el señor Verdugo y fue «Apache», que montaba el señor Benítez con el número 6 de mantilla el primero en hacer el recorrido sin falta, con un tiempo de 65" 6/10. Sería el vencedor de la serie y los boletos se pagaron a 30 pesetas.

Antes había gustado la actuación de Gabica, que hizo un derribo, pero que montado por el capitán Morán había marcado un tiempo de 60" 2/10.

Sólo otro caballo, de los diez participantes en la serie hizo el recorrido sin falta, «Foragido», que montaba el capitán Botana. Corrió en octavo lugar y, por lo tanto, dio la combinación 6-8 para las apuestas gemelas reversibles que se pagaron a 310 pesetas.

A vencedor de serie se jugaron 722 boletos.

Sólo otros dos caballos, «Faquín», que montó el coronel Valenzuela y «Rondeño», montado por Botana, hicieron sin falta el recorrido en la segunda serie. Por tiempo se adjudicó el triunfo «Rondeño», que había de ser también vencedor de la prueba.

Hubo 1.592 boletos vendidos a vencedor de serie, que se pagó a 95 pesetas. La gemela reversible (7-2), valió 370 pesetas. Y el ganador de prueba se pagó a 90 pesetas.

Once caballos, en dos series, disputaron la segunda prueba de la tarde, patrocinada por el gobernador civil y jefe provincial del Movimiento.

Ganó la primera serie «Educador», montado por el coronel Valenzuela. Hizo un recorrido precioso, sin falta en 62" 2/10 y sería el ganador de la prueba. Hacia él fueron —con buen olfato de los aficionados— la mayoría de las apuestas. Se pagaron a 25 pesetas los de ganador de serie y a 20 los de prueba. La gemela (1-3) se pagó a 100 pesetas.

En la última serie venció «Astronauta», montado por Verdugo. Hizo el recorrido sin falta, en 67" 4/10. Se pagó 20 pesetas el boleto de vencedor de serie y a 125 la gemela (combinación 1-2).

En esta prueba que cerró la segunda jornada, se jugaron 1.759 boletos a ganador de serie en la primera y 1.550 en la segunda. Las gemelas expendieron 337 y 341 boletos, respectivamente.

Las clasificaciones de ambas pruebas fueron las siguientes:

PREMIO SANTA LUCIA

1 «Rondeño», capitán Botana, 0 puntos, 62" 2/10.
2 «Apache», señor Benitez, 0 puntos, 65" 6/10.
3 «Faquín», coronel Valenzuela, 0 puntos, 68" 9/10.
4 «Foragido», capitán Botana, 0 puntos, 72" 4/10.
5 Don U, comandante Alonso Miñón, 3 puntos, 79" 4/10.
6 «Gabica», capitán Morán, 4 puntos, 60" 2/10.
7 «B.S-Bis», señor Pinacho, 4 puntos, 61" 8/10.
8 «Zumbón», comandante Cumbreño, 4 puntos, 63" 6/10.
9 «Don Waldo», señor García Abril, 4 puntos, 67" 6/10.
10 «Idolo», comandante Alonso Miñón, 4 puntos, 70" 5/10.
11 «Guyot», señor Verdugo, 4 puntos, 72" 4/10.
12 «Enebro», capitán Pinacho, 4 puntos, 78" 2/10.
13 «Karina», capitán Villalonga, 4 puntos, 81" 2/10.
14 «Deseo», señor Blasco (Gustavo), 8 puntos, 71" 4/10.
15 «Banzai», señorita Cueto, 8 puntos, 79".
16 «Elástico», capitán Fernández Olmedo, 8 puntos, 93" 7/10.
17 «Peteneru», capitán Blanco Arean, 12 puntos, 77" 8/10.
18 «Olmed'Or», señor Garrido, 13'5 puntos, 91" 6/10.
19 «Herodes», capitán Blanco Arean, 15 puntos, 81" 8/10.

PREMIO GOBERNADOR CIVIL

1 «Educador», coronel Valenzuela, 0 puntos, 62" 2/10.
2 «Astronauta», señor Verdugo, 0 puntos, 67" 4/10.
3 «Uno Más», señor Verdugo, 0 puntos, 73" 1/10.
4 «Dakar», señor Aparicio, 4 puntos, 60" 4/10.
5 «Lebrero», capitán Díaz Vigil, 4 puntos, 64" 5/10.
6 «Maja», comandante Cumbreño, 4 puntos, 70" 2/10.
7 «Armenio», capitán Morán, 8 puntos, 66".
8 «Piconero», capitán Morán, 8 puntos, 70" 7/10.
9 «Friso», capitán Carretero, 8 puntos, 71" 8/10.
10 «Completo», capitán Fernández Olmedo, 12 puntos, 72".

Se clausuró este IV Concurso Hípico con la prueba patrocinada por la Diputación Provincial, que ganó el caballo Cantón, montado por el capitán Cordobilla y el gran Premio del Ayuntamiento, que fue ganado brillantemente por «Maja», montada por el comandante Cumbreño.

De esta jornada final del sábado daremos información en nuestro próximo «Suplemento Deportivo».

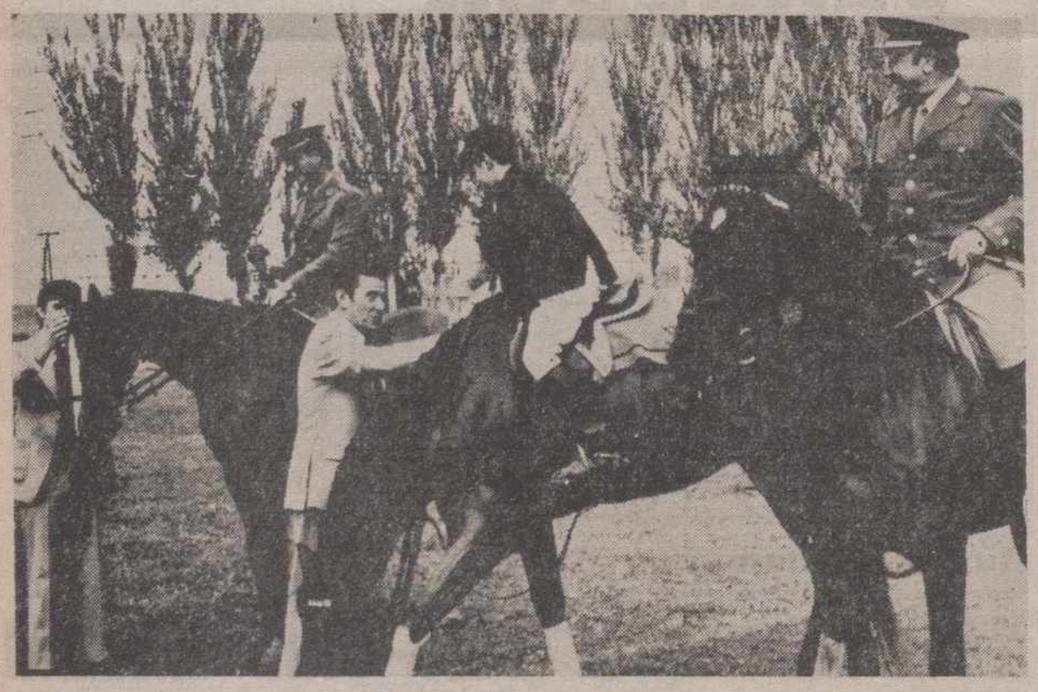

Entrega de trofeos en la prueba de «Santa Lucía». De izquierda a derecha: el capitán Botana, sobre Rondeño, el señor Benítez, sobre Apache y el coronel Valenzuela, sobre Faquín, fueron los tres primeros clasificados. Hace entrega de los premios el señor Arestigüi.—(Foto LUIS)

FUTBOLERIAS

El portugués Quinito firmó por el Racing

Planas, operado, no podrá volver a jugar al fútbol

PLANAS

Zaragoza, 5. (Alfil). — El jugador internacional del Zaragoza, Javier Planas, posteriormente no podía jugar más al fútbol. Esta tarde ha sido intervenido en la clínica de Montpellier, de esta capital, por el doctor Pelegrín, médico del club. Tras la operación el citado médico ha facilitado el siguiente parte:

"El jugador señor Planas ha sido intervenido hoy a las cinco de la tarde, practicándosele una manicectomía de su menisco luxado y desgarrado. Al explorar el resto de la articulación se ha hecho visible un desprendimiento traumático del cartílago articular condileo en una zona de tres centímetros por uno y medio, precisamente en la zona de apoyo articular, lo que hace que el pronóstico sea muy grave en cuanto a la función de la rodilla y siendo previsible que no pueda reincorporarse a la práctica del fútbol".

EL PORTUGUES QUINITO FIRMO POR EL RACING

Santander, 5. (Alfil).—El Racing de Santander cuenta ya con un nuevo jugador, e internacional portugués Joaquín Lucas de Jesús, "Quinito", que ha firmado por dos temporadas y procede del Os Belenenses, equipo que participó en el pasado "Torneo Príncipe de España" siendo el jugador más destacado del mismo.

Quinito, que juega habitualmente de extremo, lo hace en cualquier puesto de la delantera, y su fichaje parece que es de 1.200.000 pesetas de prima anual, a lo que hay que sumar lo que cobrará su anterior equipo, el Os Belenenses, que se dice está entre 8 y 10 millones de pesetas.

Quinito se incorporará a su nuevo equipo en Madrid, puesto que el Racing juega el sábado frente al Real Madrid, pero no debutará en el Bernabeu, puesto que falta por completar algún documento federativo.

El Racing salió a las doce del mediodía de hoy, por carretera, con destino a Madrid, donde mañana por la noche se enfrentará en el primer partido de Liga al Real Madrid.

Nando Yosu, segundo entrenador, puesto que Maguregui espera al equipo en Madrd, donde se desplazó para asistir a una reunión de entrenadores nacionales, lleva quince jugadores que son los siguientes: Santamaría; Lolo, Chinchón, Portú Santi, Geñupi; Sergio, Ufarte, Aitor Aguirre, Díaz y Zuviría, que serán el equipo que forme frente a los merengues. Estarán en el banquillo Monchi, para la puerta, y Rasilla, Sebas y Errandonea, para los demás puestos de la delantera.

SELECCION PERUANA

Lima, 5. (Alfil).—El Perú podrá contar con sus figuras futbolísticas, que actúan en diversos clubs extranjeros, para las semifinales que a nivel de selección deberá jugar con Brasil, en el campeonato sudamericano "Copa América".

Esas figuras son Hugo Sotil, que juega por el Barcelona de España; Juan Carlos Oblitas, debutante este domingo en el equipo hispano Elche; Teófilo Cubillas, que actúa en el Oporto, de Portugal, y Percy Rojas, integrante del Independiente de Avellaneda (Argentina).

De acuerdo a conversaciones telefónicas sostenidas con Lima por Augusto Morai, presidente de la Asociación Nacional de Fútbol, sus gestiones en Portugal y España para lograr el concurso de los mencionados jugadores, van por buen camino.

Se cree igualmente que Oswaldo Ramírez, que viajará a Méjico para incorporarse a su nuevo equipo el Atlético Español, jugará por Perú ya que una cláusula de su contrato estipula que deberá poder incorporarse a la selección cuando ésta requiera sus servicios.

Todos los jugadores mencionados son delanteros y sin ellos el ataque perdería indudable efectividad. Perú jugará con Brasil en Belho Horizonte el 30 de este mes, y recibirá a los brasileños en Lima, el 4 de octubre. Los otros semifinalistas son Colombia y Uruguay.

HOY, VI Premio de San Antolín de Moto-Cross, valedero para el Campeonato de España

Se disputará en el circuito «El Castillo de Campos» y será televisado en directo

Hoy domingo y dentro del programa de festejos de la Feria de San Antolín, se celebrará una interesante competición deportiva: El VI Premio San Antolín de Moto-Cross, puntuable para el campeonato de España en la cilindrada de 250 cc., que tendrá lugar, a las 11.30 de la mañana, en el circuito permanente de «El Castillo de Monzón», en Monzón de Campos, organizado por Escudería Palentina.

La importancia de esta prueba competicional, ya tradicionalmente destacada dentro del campeonato de España, se patentiza tanto por la calidad y cantidad de motoristas participantes, como por el interés con que se ha tomado por RTVE, que transmitirá su celebración en directo, como por los órganos informativos deportivos de todo género.

Está considerado el circuito de «El Castillo de Monzón», como uno de los más espectaculares en su género, ya que su trazado y visualización responden al más emocionante desarrollo de esta clase de pruebas, como a una amplia observación de la misma, desde lugares adecuados, por el público.

De ahí, pues, el gran número de aficionados que ha venido dándose cita cada año en este circuito y en esta competición.

De la calidad y cantidad de motoristas participantes nos da idea algunos de los nombres de pilotos que tomarán la salida: Mendivil (actual campeón de España), Capapey (subcampeón), José María Sáinz, Ignacio Buitó, Domingo Gris, Fernando Muñoz, Luis Sánchez, Antonio Marsiyac, Alberto Ribo y tantos otros (la flor y nata del motocriss español) que participarán.

Habrá dos pruebas de seniors, para motos de 250 cc., la mayor cilindrada que se disputa en nuestro país, en la que tomarán parte 37 pilotos. Y de juniors, para máquinas de hasta 250 cc. Se celebrarán dos mangas alternativas; primero, una de juniors, seguida de otra de seniors, para seguir el mismo desarrollo en las otras dos últimas.

La competición de seniors va a estar al «rojo vivo». Ya que la marcha del campeonato de España 1975, va hasta ahora en la forma siguiente: 1, Capapey; 2, Mendivil; 3, Sáinz Fernández; 4, Bultó, y 5, Muñoz, lo que acentuará la rivalidad, entre todos ellos, y, máxime, entre el actual campeón Mendivil, que intentará pasar al subcampeón Capapey, que, hasta ahora, y en el presente año, va yendo por delante. En cuanto a los juniors, habrá también mucha rivalidad, y los buenos pilotos palentinos Santiago Domingo y Luis Guetes, que intervienen, tratarán de dar la mejor réplica a los ya destacados rivales que tendrán enfrente.

Existe mucha expectación por esta prueba deportiva, y se presume que si el tiempo acompaña, registrará gran afluencia de público. Se ha colocado tribunas para autoridades y público. Y la sociedad organizadora solicita del público la máxima corrección y prudencia, para que todo salga a la perfección, que toda España, a través de RTVE, nos estará viendo.

En la tarde del sábado se efectuaron las pruebas de entrenamiento correspondientes, para sacar los tiempos, a fin de colocación en la parrilla de salida.

Todo a punto, pues, para esta gran prueba motorista, que centrará la atención del público aficionado, no sólo de Palencia, sino de toda España, en la mañana del domingo, último día de la feria de San Antolín.

Comienza la Liga 1975-76

HOY, a las 5'30, en "La Balastera": Palencia-Salmantino

Tras una temporada de separación vuelven a encontrarse estos dos conjuntos

Hoy domingo, comienza el Campeonato de Liga. A las 5,30, en el campo municipal de «La Balastera», empezará el encuentro inaugural, entre el Palencia C. F. y el Salmantino.

La feria de San Antolín va a clausurarse, en Palencia, con este encuentro, fuera del programa de festejos, pero de mucho interés para los aficionados; que, como es lógico, irán al campo con cara de fiesta. Deseemos que regresen de él con el mismo ceño; señal de qeu el equipo local sumó los dos primeros puntos de la temporada.

Vuelve el Salmantino a «La Balastera», tras de una temporada de ausencia de ella. La circunstancia de haber militado el conjunto palentino, el pasado año, en el grupo I, separó estas confrontaciones futbolísticas con los charros, que, desde tiempos atrás, ha venido teniendo lugar contra los varios clubs de la provincia fronteriza; entre ellos, hoy primera división U. D. Salamanca.

Pero no recordamos (ni menos con nostalgia) tiempos pasados y cíñamonos a este presente, que es el que cuenta.

El Salmantino, filial de aquél, es un contrario de mucho respeto. Lo ha sido siempre. Y más ahora en que su «tutor» puede cederle jugadores con marchamo primodivisionista.

De antiguo ha practicado el Salmantino un juego entusiasta y no exento de clase, nacido de esta doble condición de juventud que todo filial posee y de la natural técnica de los cedidos, que suele mover al resto del equipo.

Otra característica que viene repitiéndose en las actuaciones del conjunto de la ciudad del Tormes, es de su salida meteórica en el torneo de Liga, para irse apagando en la segunda vuelta. Lo observamos en la pasada temporada, en la que el Salmantino puso el mingo de equipo puntero, en la primera vuelta, para bajar mucho en la continuación. Y si remontamos más el recuerdo, a la temporada 73-74, en la que compitió en el mismo grupo II con el Palencia, el conjunto charro terminaba la primera vuelta en un honroso noveno lugar (tres por delante del Palencia), para finalizar la competición en el decimocuarto (ya muy detrás de los palentinos, que acababan en el puesto séptimo).

¿Seguirá esta tónica en la temporada que estrenamos el domingo? Habrá que estar muy prevenidos para que, por lo menos en Palencia, no inicie esta salida a todo gas.

El equipo visitante tiene en sus filas a buenos jugadores cedidos por el Salamanca: Serna y Vicioso, entre ellos. Y dispone de un conjunto muy apañadito. Cierto es que el jueves, en el encuentro de último entrenamiento jugado frente al Salamanca, éste ganó al filial por 7-1. Pero no debe desorientar este tanteo. Que era un partido amistoso jugado con muchas precauciones, para evitar golpes o lesiones, y la Unión sacó a todo su flamante equipo titular. Pese a todo, al cronista local Salmantino le pareció un poco verde. Y así, dice "CH-MA": "Del Salmantino sólo podemos decir que nos pareció todavía en pañales...". Pues, ser, pero el Palencia no debe confiarse, por si las moscas, que un encuentro de Liga es otra cosa.

Ha seguido el equipo palentino el plan de entrenamientos. El último que ha verificado, ha sido el de la mañana del sábado. Hay ánimos en el equipo y ya casi están sus componentes a punto de caramelo. Tendrán los locales el "handicap" de la ausencia de Docal y Del Pino, primero, porque un mínimo problema federativo de cambio de domicilio, todavía no se ha arreglado, aunque se confía, que a última hora llegue el visto bueno correspondiente de la Federación, y pueda alinearse. Y Del Pino, parece ser que en el último encuentro de la pasada Liga, jugando con su anterior equipo el Melilla, vio la cuarta tarjeta de amonestación, y deberá estar un partido sin jugar. Hasta última hora, no obstante, no se sabrá. De no alinearse, serían dos faltas que, indudablemente, se echarían de menos, dada la "estrechez" de la plantilla local. Por no tanto, queremos suponer, para que el Palencia, no gane. Deben sus jugadores ser conscientes de la importancia que este partido inaugural en casa tiene, por todas las razones (significación, animación en la corrida de socios, todavía muy tímida —sido tan necesarias estas altas—, sin tener la fama de campo imbatible que, casi, casi, tiene "La Balastera", creación de la propia moral, etcétera), y un empleo a fondo reverá probablemente a favor de la apertura de Liga.

El equipo morado palentino (el Salmantino también viste camisola morada habitualmente) sacará la siguiente alineación: Marcos; Alonso, Panchulo, Díaz; Gil, Cobo; Gerardo, Núñez, Secades, Garre y Uco.

De reservas: Peña, Pita y Mayo.

El C. D. Salmantino, es probable no difiera mucho de la alineación última frente al Salamanca; es decir: Redondo; Manolo, Adriano, Lire, Becerra; Nava, Serna, Alenza; Vicioso y Mateos.

¿Celebramos por adelantado la primera victoria del Palencia? Por otros, que no quede.—F. BUISAN.

Juegos del Mediterráneo

Boxeo: RODRIGUEZ CAL, MEDALLA DE ORO

GOMEZ perdió por inferioridad y fue plata

Argel, 5. (Alfil). — El boxeador español Enrique Rodríguez Cal ha logrado esta tarde medalla de oro, al vencer en la final de los pesos minimosca al argelino Siad, por puntos.

En el primer asalto, Rodríguez Cal cayó a la lona por la cuenta de ocho pero en seguida se recuperó y en los dos siguientes, se impuso claramente a su contrario. La mejor técnica y mayor experiencia del asturiano, permitieron dominar claramente al argelino, pese a que éste era constantemente animado por el público que, naturalmente, protestó la decisión. Pero el hecho de que incluso delante del público local, el árbitro diera como vencedor a Rodríguez Cal demuestra la superioridad efectiva del español.

GOMEZ, MEDALLA DE PLATA

Argel, 5. (Alfil). — Resultados de las pruebas disputadas hoy en los Juegos del Mediterráneo:

Final de water-polo:
Italia, 6; Yugoslavia, 5.

Boxeo: Categoría 57 kilos:
Nini Hicine de Argelia ganó la medalla de oro cuando los doctores decidieron la inferioridad física de su adversario el italiano Giarmella.

Categoría 63,5 kilos:
Roubelj (Yugoslavia) vence a Gómez (España) por inferioridad.

Roubelj, medalla de oro; Gómez, medalla de plata.

Natación:
100 metros braza femenina
Final:
1 Marianne Zeppa (Francia), 1-17-84.
2 Iris Corniani (Italia), 1-18-16.
3 Venja Petrovic (Yugoslavia), 1-20-22.

DOS MEDALLAS DE PLATA Y UNA DE BRONCE EN NATACION

Argel, 5. (Alfil). — España ha vuelto a conseguir hoy, dos medallas de plata y una de bronce en las pruebas finales de natación disputadas en estos Juegos del Mediterráneo.

La clasificación final de las pruebas disputadas, fue:

100 metros braza:
1 Lalle (Italia), 1-06-16.
2 Combet (Francia), 1-06-24.
3 Balcells (España), 1-08-76.
...
5 Cardellac (España), 1-11-22.

100 metros mariposa:
1 Braelli (Italia), 58-10 segundos.
2 Bonet (España), 58-57.
3 Calavbig (Francia), 59-54.
...
7 Duch (España), 1-02-26.

4x200 metros relevos:
1 Italia, 7-57-27 (record de los Juegos).
2 España, 8-03-44.
3 Francia, 8-09-71.

Cambios de fecha en algunos partidos de las competiciones europeas de FUTBOL

Berna, 5. (Alfil). — La Unión Europea de Fútbol (UEFA), ha hecho público hoy un nuevo calendario donde se han producido ciertos cambios de fecha y lugar de los encuentros de fútbol internacionales europeos.

Los partidos de ida y de vuelta en estas competiciones, están previstos que se celebren los días 17 de septiembre y 1 de octubre respectivamente a excepción, de aquellos que han sufrido modificaciones en este nuevo calendario.

Estas son las variantes producidas:

Copa de Clubs Campeones de Liga:

Omonia Nicosia (Chipre), contra Zia Akranes (Islandia), partido de ida 21 de septiembre, partido de vuelta, 28 de septiembre.

El partido de vuelta entre el Benfica de Lisboa y el Ferbahce de Estambul, se jugará en el estadio de Izmir por estar suspendido el de Fenerzahce.

Recopa:

Partido de ida entre el Valur de Reikjavik y el Celtic de Glasgow, tendrá lugar el 16 de septiembre.

Eintracht de Francfort contra Coleraine de Belfast, partido de ida 16 de septiembre, partido de vuelta 30 de septiembre.

Aladas Vasutas de Hungría, contra el La Valette de Malta, partido de ida 30 de septiembre.

Borac Banja Luka (Yugoslavia)-US Rumelange (Luxemburgo), partido de vuelta 2 de octubre.

Copa de la U. E. F. A.:

Kefavlic (Islandia)-Dunde United (Checoslovaquia), partido de ida, 23 de septiembre, partido de vuelta, 30 de septiembre

Hibernian Edimburgo, contra el Liverpool, partido de vuelta, 30 de septiembre.

Atholone Twn (Irlanda)-Valerengen de Oslao (Noruega), partido de ida, 18 de septiembre

Grasshoopers Zurich-*Real Sociedad de San Sebastián (España), partido de ida 16 de septiembre.*

Inter Bratislava - *Real Zaragoza, partido de ida 18 de septiembre.*

Paok de Salonica-*Barcelona C. F., partido de ida 16 de septiembre.*

Levsky de Sofía - Eskisehirsp Or (Turquía), partido de ida 18 de septiembre por otra parte los encuentros de ida entre el el M. S. V. Duisborg y el Paralammi de Famagusta (Chipre), serán disputados en Alemania Federal. El portido de ida el 14 de septiembre en Duisbourg y el de vuelta el 16 de septiembre en Oberhausen.

Ayuntamiento de Saldaña

Por coincidir el día 9 del corriente mes en martes, se suspende el mercado.

EL ALCALDE

M.C.D.2022

l fallar el fichaje de Ivo, por enfermedad cardíaca

Luiz Pereira y Leivinha, del Palmeiras al Atl. de Madrid

mbos jugadores fueron internacionales con Brasil en el mundial de Alemania

n zaguero (que sabe marcar goles) y un hombre de área

drid. 5. (Alfil).—"No hay ningún telón en esta operación, sino una ación terminada con éxito" ha arado Salvador Santos a un re- or de Alfil, al explicar como ha la contratación de Luiz Pereira eivinha por parte del Atlético adrid.

vicepresidente del campeón in- ntinental declaró también a que la operación "se inició hace nos días, cuando conocimos lo Ivo".

spués, aseguraría que la opera- se inició el miércoles, tras cono- que Ivo no podría jugar al fút- temporalmente por lo que el At- de Madrid, le mandó que hi- n gestiones ante el Palmeiras contratar a Luiz Pereira y Lei- , gestiones que culminaron con el día de ayer.

a "Torcida", del Palmeiras, se como no se puede dar idea al er la noticia de que iban a ser asados al Atlético de Madrid, Santos Campano, que despues a hablar de Ivo, el jugador del han tenido que prescindir, debi- a esa lesión cardiovascular que ce.

IVO

ue pena nos ha dado, porque era chico realmente extraordinario", o Santos, agregando que ha si- vitado por el Atlético de Madrid visitar España en compañía de posa y que el presidente del At- de Madrid, al conocer la noti- le manifestó que podría entre- cualquiera de los equipos ju- s o infantiles del club madrile- porque el jugador brasileño es sor de Educación Física.

demás de ello, el Atlético de Ma- va a ir a Río a jugar un partido América de homenaje a Ivo", o, al mismo tiempo que insistía ue Ivo era un chico excelente, sta misma madrugada, cuando a despedirnos al aeropuerto de se deshizo en elogios hacia el co y su directiva y afirmó, di- ndose a Luiz Pereira y Leivin- ais al mejor equipo del mun- con una directiva que es mara- a".

NERVIOSISMO

espués de estas declaraciones, dor Santos empezó a ponerse oso porque no salían en la adua- s maletas suyas y las del médi- el club Dr. Enrique Ibáñez. En maletas venía toda la documen- n de las dos nuevas contratacio- rojiblancas, entre ellas el pase de la Federación Brasileña de l, sin el cual no podrían inscri- s en la Federación Española. Y azo para registrar jugadores ex- eros termina hoy día 5.

maletas tardaron en llegar a uana alrededor de 20 minutos nerviosismo de Santos, fue en nto ,respirando cuando apare-

LEGARON LUIZ PEREIRA Y LEIVINHA

drid, 5. (Alfil). — Luiz Pereira eivinha, los dos jugadores brasi- s que ha contratado el Atlético adrid, no podrán iniciar el cam- ato nacional de Liga con el peón intercontinental, porque na emprenderán regreso a su donde permanecerán unos días arreglar su situación y volver evo a España para integrarse plantilla rojiblanca madrileña.

s dos declaraciones similares s jugadores que pertenecieron almeiras y que llegaron hoy a id para firmar contrato con el co. La llegada de ambos juga- vinieron acompañados del vi- sidente de la entidad madrile- del médico del club, doctor En- Ibáñez, que se había desplaza- lunes a Brasil para reunirse os médicos del Club América capital carioca y ver los exá- s del jugador Ivo Ardaiz, que e según el Dr. Ibáñez una en- dad cardiovascular, y que ha motivo para contratar a Leivi- y Luiz Pereira.

z Edmundo Pereira "Luiz Pe- Joao Leiva Mario Filho "Lei- " tienen también en común la ya que ambos nacieron en 1949. mientras el defensa Luiz Pe- declaró a los periodistas que 10 días que sabía que iba a r por el Atlético de Madrid. nha, que juega de delantero en , afirmó que él no se enteró el día de ayer, que se lo noti- el club.

bos han sido internacionales su país, jugando el campeonato ial de 1974 en Alemania, en el defensa central fue ex- do por agresión al jugador del lona Johan Neeskens, que de- a a la selección holandesa.

s dos, coincidiendo con sus ma- aciones, dijeron que están muy ntos de enrolarse en el Atlético adrid, porque el madrileño es b de los más importantes del do y pertenecer a él, da catego- l jugador.

su paralelismo, ambos jugado- están casados. A la compañía leña Varig, en donde retornarán rasil en la noche de hoy, le pi- n dos pasajes y cuatro para el o, cuya fecha no se ha deter- do, pero que será dentro de o doce días.

ivinha afirmó que él no fue con- do por el gol que le marcó al rid en la final del Trofeo Ca- , sino por su trayectoria de- va. De igual manera se expresó Pereira.

mbién dijeron que creen que es será difícil adaptarse al fútbol ñol y que su contrato es por tres de duración.

MADRID.—Acompañados del directivo Sr. Santos Campano, los jugadores brasileños Pereira y Leivinha, han llegado al aeropuerto de Barajas para incorporarse a su nuevo club el Atlético de Madrid, que abonará, según parece ,al Palmeiras de Sao Paulo, club de procedencia, la cantidad de unos setenta millones de pesetas.—(Foto CIFRA GRAFICA)

"LUIZ PEREIRA", UN ZAGUERO QUE SABE MARCAR GOLES

Sao Paulo (Brasil), 5. (Por Nacif Elías, de la agencia Alfil).

Luiz Edmundo Pereira, 25 años, cumplidos el pasado 21 de junio, es uno de los mejores zagueros del país, dueño de un fútbol agresivo, moderno, sabiendo defender y atacar con naturalidad y hasta hacer goles. Al principio, su manera de jugar no fue bien aceptada por los críticos deportivos, que afirmaban que tenía un estilo irresponsable. Con todo, sin importarle estas críticas, Luiz Pereira, como es llamado por todos los hinchas del Palmeiras, supo imponerse hasta ganar el título de mejor jugador del país.

Es un hombre del que el entrenador de la selección Oswaldo Brandao no prescindirá. Por eso mismo, Luiz Pereira al conocer su traspaso al equipo del "Atlético de Madrid", exigió en su contrato una cláusula que permita su liberación en el momento en que sea convocado por Brandao para integrar el seleccionado brasileño que participará en el Campeonato Mundial de 1978. Recientemente, el mismo Brandao observando la debilidad de la selección que representa el Brasil en el campeonato sudamericano convocó a Luiz Pereira, es según el entrenador, un hombre que no debe faltar en cualquiera línea de zagueros.

Luiz Pereira, casado, nacido en la ciudad de Juazeiro, en el estado de Bahía, comenzó a jugar al fútbol en el modesto Sao Bento de Sorocaba (Sao Paulo), de donde pasó al Palmeiras.

Inicialmente, el zaguero, como Leivinha, no esperaba que los españoles tuviesen éxito en sus negociaciones con los dirigentes de su equipo. A veces protestaba por la manera como los dirigentes conducían las negociaciones sobre la adquisición o traslado de algún jugador, afirmando "ellos nos tratan como mercancías, pero a la hora de la renovación de mi contrato, sabré valorar mi trabajo".

Con todo, el pasado martes, cuando estaba entrenando, Luiz Pereira fue llamado por el presidente del Palmeiras, Pachoal Guiliano, que le preguntó si estaba interesado en trasladarse al fútbol español, respondiendo "si la propuesta es buena, no habrá problemas". Luiz Pereira, sólo dijo que debería percibir el 15 por ciento a que tiene derecho sobre el valor de la transacción, pues este porcentaje representaba la suma de 90.000 dólares, ya que el pase ha costado al Atlético de Madrid, la suma de 610.000 dólares.

Palmeiras y Atlético de Madrid, a través de sus dirigentes negociadores Paschoal Guiliano y Salvador Santos Campano, respectivamente, llegaron a un acuerdo final, con el equipo español, responsabilizándose de este quince por ciento. En seguida, los dirigentes se entrevistaron con Luiz Pereira, que entre otras exigencias solicitó un sueldo mensual de 8.000 dólares, el suficiente para vivir con la familia en Madrid, colegio para la hija, un contrato con un máximo de tres años, y quedar libre al término de este contrato, y, finalmente, poder ser convocado para integrar el seleccionado brasileño, que disputará el mundial de 1978.

Todas sus exigencias fueron atendidas.

"LEIVINHA", UNA PRESENCIA PELIGROSA EN EL AREA

Sao Paulo (Brasil), 5. (Por Nacif Elías, de la agencia Alfil).

Joao Leiva Campos, de 25 años de edad, al saber de su contratación por el "Atlético de Madrid", no sabía y no pudo esconder su contento, pues estaba absolutamente cierto de que el "Palmeiras" solo pensaba en negociar su pase a partir del próximo mes de febrero, cuando terminara su actual contrato.

"Leivinha", como es más conocido en los medios deportivos locales, volvió la semana pasada de Cádiz, donde participó y ganó por tercera vez consecutiva el trofeo "Ramon Carranza", visiblemente contrariado porque los dirigentes del Palmeiras no aceptaron discutir la posibilidad de su traslado para el fútbol ibérico.

En los medios deportivos de Sao Paulo, las negociaciones para su transferencia, así como la del zaguero y compañero de equipo Luiz Pereira, para el fútbol madrileño, es una de las más extrañas del fútbol paulista, pues el Palmeiras que pasó una semana en España no consiguió negociar a ninguno de sus jugadores como tenían esperanzas sus dirigentes. Hoy, al contrario, el presidente del "Palmeiras" Paschoal Guiliano se mostraba contento porque sus negociaciones darán al club ganancias líquidas de un millón de dólares.

El pase de Leivinha al "Atlético de Madrid" ha costado 400.000 dólares, pero el club español se responsabilizará del 15 por 100 a que tiene derecho, según las leyes deportivas brasileñas, sobre el valor de esta transacción. El sueldo mensual que recibirá no será menor de 6.000 dólares, dijo el jugador a los periodistas, señalando que los dirigentes del equipo madrileño le deberán dar buenas primas por las victorias.

Para el delantero su ida a España es una buena oportunidad, pues con un contrato, de tres años de duración con un sueldo mensual alto, conseguirá su independencia económica. Además su traslado al fútbol español le permitirá ser dueño de su libertad al término del contrato, lo que posibilitará su regreso al fútbol brasileño libre de cualquier problema.

Casado, 1'80 metros de altura y 73 kilos, Leivinha es uno de los goleadores del campeonato brasileño y desde hace cuatro años cuando se trasladó de la Portuguesa, también de Sao Paulo al Palmeiras, su ascensión como futbolista fue bastante significativa.

En 1972, como premio a sus esfuerzos, fue seleccionado para integrar el equipo brasileño que disputó y venció en la "Copa Independencia", certamen internacional organizado por la Confederación Brasileña de Deportes en conmemoración de la independencia del país. En 1974 participó en la selección que disputó el Mundial de Alemania.

En este certamen se destacó por el juego alto, como excelente rematador de cabeza. Tiene dominio fácil de pelota, además de saber retrasarse para buscar el balón y es siempre una presencia peligrosa en el área. En los medios deportivos del país es considerado como uno de los más completos delanteros brasileños de la actualidad, estando en la lista de Oswaldo Brandao, entrenador de la selección nacional, para el Campeonato Mundial de 1978.

EL DOCTOR ENRIQUE IBAÑEZ NO SE PRESTA A MANIOBRAS

Madrid, 5. — "Yo no me presto a maniobras" ha declarado el médico del Atlético de Madrid, cuando a su llegada a Barajas desde Brasil, se le preguntó si la enfermedad de Ivo no había sido una maniobra para poder contratar a Luis Pereira y Leivinha.

El doctor Ibáñez, agregó luego que Ivo padece una enfermedad cardiovascular, la que le hace que no pueda jugar temporalmente. "Y yo lo que creo, es que no podrá volver a jugar al fútbol, porque la lesión es cardíaca y creo que es más importante la vida de un hombre que un partido de fútbol", fueron sus palabras.

Se negó, bajo secreto profesional, a dar el nombre técnico de la lesión cardíaca que tiene Ivo, pero que desde el primer momento cuando él le hizo los primeros análisis, se dio cuenta de que tenía una lesión grave, pero que debía confirmar con otros especialistas y con los médicos del Club América a que perteneció Ivo.

—¿Y por qué le autorizó a jugar el partido de homenaje a Rodri?

—Porque no estaba todavía seguro y no quería causarle daño.

Ibañez, fue el médico que descubrió una deficiencia cardiovascular en el jugador español Ramón, que había contratado el Atlético de Madrid y que tras el descubrimiento del Atlético, fue apartado del fútbol definitivamente.

Relación de jugadores extranjeros fichados esta temporada por clubs españoles

Madrid, 5. (Alfil). — La Real Federación Española de Fútbol ha facilitado esta noche los jugadores de nacionalidad extranjera inscritos en la temporada 1975-76:

Club: Burgos. Nombre: Miodrag Adzic. Nacionalidad: Yugoslava. Federación de procedencia: Yugoslava.

Real Oviedo, Daniel Bartollota, uruguaya, idem.

C. F. Tarrasa, Jorge Guaraci, portuguesa, idem. Modesto William Silvio, brasileña, portuguesa.

Valencia, N. Rep, holandesa, idem.

Hércules, Jerónimo Saccardi, argentina, idem.

R. Betis Balompié, Attila Landizky, húngara, belga.

Huelva, Eduardo Omar, uruguaya, idem.

Sevilla, José F. Leandro Filho, portuguesa, idem.

Granada, Denis Alfredo Milar, uruguaya, idem.

Las Palmas, Carlos M. Morete, argentina, idem.

Alavés, Jorge Valdano, argentina, idem.

San Andrés, Jorge Vallejos, argentina, griega.

Córdoba, Arecio Balbuena, paraguaya, idem.

Huelva, Rubey Flotta, argentina, idem.

Elche, Juan C. Oblitas, peruana, idem.

R. C. Deportivo, Juan C. Piris, argentina, idem.

R. Valladolid, Joao V. Parizi, brasileña, portuguesa.

R. Sporting, Mario Killer, argentina, idem. Enzo Ferrero, argentina, idem.

Málaga, Daniel Quevedo, uruguaya, idem. Voltaire García, uruguaya, idem.

Murcia, Clemente Rolón, argentina, idem.

Español, Jorge da Silva Pereira, brasileña, portuguesa.

Zaragoza, Victorio A. de Bastos, portuguesa, idem.

Rayo Vallecano, Jorge Luiz Sena, brasileña, idem.

Celta, Carlos A. Fenoy, argentina, idem.

At. Madrid, Luiz e Pereira, brasileña, idem. Joao Leiva, brasileña, idem.

Calvo Sotelo, Odair Caetano Andrade, brasileña, idem.

R. C. Deportivo, Victorio N. Cocco, argentina, idem.

Valladolid, Peter Drenks, alemana, idem.

Rácing Club, Joaquín Lucas, portuguesa, idem.

Los seis últimos jugadores citados han quedado inscritos, pero no pueden jugar hasta el momento en que se reciba el certificado de transferencia de su Federación de origen.

MUDANZAS ARRIBAS
AUTOS-CAPITONÉS
tlfs 222988 y 228715
20 Febrero 7 · VALLADOLID

Reunión de la Federación Española de Fútbol

Si los Tribunales fallan en contra, Ovejero no podrá jugar al fútbol en España

La Federación estará en la causa contra los falsos oriundos

Madrid, 5. (Alfil). — Tras la reunión de siete horas de duración de la junta directiva de la Real Federación Española de Fútbol en la tarde de hoy, el señor Porta, siguiendo la política de puertas abiertas, por él propuesta, mantuvo una breve rueda de prensa con los informadores en la que se ratificó en la postura de mantener estas reuniones los jueves de cada semana.

Preguntado sobre el «caso» Ovejero y cual será la postura a adoptar por la Federación, manifestó que este es un caso más y la última palabra del asunto la tienen los tribunales que en su día fallarán a favor o en contra del jugador, y en caso de que esta decisión fuese desfavorable al mismo, el hoy zaragocista Ovejero sería excluido de la práctica del fútbol en España. Pero hasta ese momento, quien debe decidir sobre la alineación del jugador, es únicamente el club.

En el aspecto económico, el señor Porta afirmó que mediante una buena administración, el presupuesto de la R. F. E. F. es suficiente, así como los aproximadamente 400 millones que recibe procedente de la Delegación Nacional de Deportes correspondientes al 12 por ciento del 22 por ciento de la recaudación total quinielística. El presidente, también hizo hincapié, en que gracias al presupuesto aprobado expresamente para ese fin, el problema de los campos estará resuelto de aquí a tres años.

En fin, una reunión, la de hoy, sin mayor trascendencia en la que quizás el punto más importante a destacar sea, según explicó a los informadores el presidente, la aceptación total por parte de la Federación del ayudante que Kubala designe para preparar la selección nacional de juveniles.

Solo toca esperar que en las próximas reuniones del señor Porta con los informadores dentro de la «política aperturista» por esa misma Federación propuesta, el público pueda ir enterándose de lo que realmente es eso del fútbol, que no únicamente se juega en los estadios, sino también en los despachos.

Por último se facilitó una lista de los nuevos jugadores nacionalizados hasta el momento, estos son: Ayala, Heredia, Sotil y Ozorio. Asimismo han presentado la documentación correspondiente los oriundos: Torres, Ocampos y Lleida Fernández (Valencia); Alvarez Sarmiento (Badajoz) Fuente Ochoa (Jerez) y Loran Vázquez, del Sevilla.

NOMBRAMIENTOS

Madrid, 5. (Alfil). — La junta directiva de la Real Federación Española de Fútbol se ha reunido en el día de hoy, bajo la presidencia del señor Porta, adoptándose, entre otros los acuerdos siguientes:

—Proceder a los siguientes nombramientos:

Comité ejecutivo.— Dos miembros en representación de la junta directiva, don José Vilaseca y don Vicente Rodríguez.

Comité Nacional de Apelación. — Presidente, don Pedro Aragonesse Pulido. Miembros, don Sérvulo Ruiz Cámara, don Manuel Chaves y don Lorenzo Martínez Fresneda.

Comité Jurisdiccional. — Presidente, don José Ramón Cisneros. Miembros, don Manuel de la Mata, don Javier de Oro Pulido y don Andrés Estrada.

Comité Nacional de Fútbol Aficionado. — Miembro, dos Liborio Ormazabal, presidente de la Federación Vizcaína.

Comité Nacional de Arbitros. — Miembros del Comité Nacional, don Paulino Martín Arroyo y don Rafael Martín Cid.

Comité Nacional de Competición.— Miembros, don Luis Viza Vadrinas, don José Luis Llorente y don Matías Valles.

ACUERDOS

—Recibida la aprobación superior, proceder a la promulgación de los acuerdos adoptados por la reciente asamblea general.

—Fijar el campo Rico Pérez, de Alicante, como escenario del partido olímpico España-Bulgaria (8 de octubre).

—Autorizar la inscripción de los siguientes entrenadores de nacionalidad extranjera, una vez cumplidos los trámites reglamentarios: señores Arias Golfarani, Filpo Núñez, Mareque y Weisweiler.

—Aprobar, a propuesta de la Comisión de Campos, expedientes por un total de 39.385.529 pesetas. El importe total de expedientes elevados a la Delegación Nacional en el curso del presente año asciende a pesetas 208.312.153.

LOS ORIUNDOS

—Tramitándose en la jurisdicción ordinaria procedimiento penal en virtud de denuncia presentada por presuntas irregularidades en las documentaciones que sirvieron de base para la inscripción registral, como españoles, de determinados jugadores porcedentes del exterior y pudiendo afectar la resolución que, en definitiva, se dicte en el citado proceso a los intereses de entidades integradas en la Real Federación y a los de esta misma, se acuerda que dicha nacional, con dirección letrada, se persone en la causa, encomendándose a su Comité Jurisdiccional la práctica y ejercicio del presente acuerdo.

—oOo—

Los datos biográficos de los componentes de los Comités de Competición, de Apelación y Jurisdiccional, nombrados por la junta directiva de hoy, son estos:

Comité de Competición. Vocales:

Don Luis Viza, 48 años. Abogado en ejercicio (Colegio de Barcelona). Vicepresidente del anterior Comité.

Don José Luis Llorente, 42 años. Abogado del Estado. Vocal del anterior.

Don Matías Valles, 46 años. Abogado en ejercicio (Colegio de Madrid). Vocal del anterior Comité.

Comité de Apelación:

Presidente, don Pedro Aragonesses. 52 años. Abogado en ejercicio. (Colegio de Madrid). Juez excedente. Profesor de la Univerisdad de Madrid.

Vocales:

Don Sérvulo Ruiz Cámara, 53 años. Abogado del Estado. Vocal del anterior Comité de Competición.

Don Manuel Chaves, 57 años. Abogado en ejercicio (Colegio de Madrid). Profesor adjunto titular de la Universidad de Madrid.

Don Lorenzo Martín Fresneda, 32 años. Abogado en ejercicio. (Colegio de Madrid).

Comité Jurisdiccional:

Presidente, don José Ramón Cisneros, 51 años. Abogado en ejercicio. (Colegio de Sevilla, Madrid, Málaga, Cádiz, Huelva, Córdoba, Almería, Badajoz y Santa Cruz de Tenerife), profesor mercantil y economista. Ex-presidente del Sevilla C. F. Directivo de la RFEF durante seis años.

Vocales:

Don Manuel de la Mata, 54 años. Abogado en ejercicio. (Colegios de Madrid, Salamanca, Huelva, Santander, Pontevedra, León y Albacete). Diplomado en derecho fiscal. Vocal del anterior Comité de Competición.

Don Javier de Oro, 36 años. Abogado. Técnico de Administración Civil del Estado. Vocal del anterior Comité Jurídico.

Don Andrés Estrada, 50 años. Abogado en ejercicio. (Colegios de Madrid, Coruña, Albacete, Granada, Cáceres y Valladolid).

Vuelta Ciclista a Cataluña

El italiano GAVAZZI se impuso al sprint en CAMPRODON

PERURENA mantiene el liderato EN LA CLASIFICACION GENERAL

Camprodón (Gerona), 6. (Alfil).— El italiano Gavazzi ha logrado su segundo triunfo en la Vuelta Ciclista a Cataluña, al imponerse al sprint en la meta de Camprodón, final de la tercera etapa, Artesa de Segre-Camprodón, de 208 kilómetros

Pese a que se esperaba una etapa de lucha, por la presencia del alto de La Masella y La Collada de Tosas, lo cierto es que tampoco estas cimas han logrado dar movilidad a la carrera, que se ha desarrollado, como desde que se inició en compacto pelotón.

Así se presentaron en la meta un numeroso grupo de corredores, en los que destacó Gavazzi, ganador con 6 horas, 1 minuto, 34 segundos, a 34'516 kilómetros hora de promedio. Segundo fue Domingo Perurena, que mantiene el liderato de la general.

Oliva, que pasó primero por La Masella, iguala a puntos con Abilleira, y pasa a ocupar el primer puesto de la Montaña.

CLASIFICACION DE LA TERCERA ETAPA

1 Gavazzi, J. Cerámica, 6-01-34.
2 Perurena, Kas, idem.
3 Conti, Furzi, idem.
4 M. Bergamo, J. Ceramica, idem.
5 Wesemel, Miko Gribaldy, idem.
6 Polidori, Furzi, idem.
7 Lasa, Kas, idem.
8 Oliva, Kas, idem.
9 Viejo, Super Ser, idem.
10 Battaglin, J. Ceramica, idem.
11 Torres, Super Ser, idem.
12 Manzaneque, Monteverde, idem.
13 Medina, Monteverde, idem.
14 Maurent, J. Cerámica, idem.
15 L. Carril, Kas, idem.
16 C. Ocaña, Kas, idem.
17 B. Bergamo, J. Cerámica, idem.
18 Díaz, Monteverde, idem.
19 Martins, Coelima, idem.
20 Menéndez, Kas, idem.
21 L. Ocaña, Super Ser, idem.
22 G. Linares, Kas, idem.
23 Gutierres, M. Gribaldy, idem.
24 Doyen, M. Gribaldy, idem.
25 Casas, Super Ser, idem.
26 Galdos, Kas, idem.
27 Chinetti, Furzi, idem.
28 Plaza, Monteverde, idem.
29 Gandarias, Monteverde, idem.
30 Knudsen, J. Cerámica, idem.

CLASIFICACION GENERAL

1 Perurena, Kas, 15-46-40.
2 Manzaneque, Monteverde, idem.
3 Laurent, Miko Gribaldy, 15-46-44.
4 Torres, Super Ser, idem.
5 Contti, Furzi, 15-46-45.
6 Lasa, as, 15-46-46.
7 Polidori, Furzi, 15-46-48.
8 Mathis, Miko Gribaldy, 15-46-48.
9 Viejo, Super Ser, 15-46-50.
10 Martins, Coelima, idem.
11 Chinetti, Furzi, idem.
12 Favaro, Furzi, idem.
13 Gavazzi, J. Cerámica, 15-46-51.
14 E. Bergamo, J. Cerámica, idem.
15 G. Linares, Kas, 15-46-52.
16 Bertoglio, J. Cerámica, idem.
17 Menéndez, Kas, 15-46-53.
18 L. Ocaña, Super Ser, 15-46-56.
19 Lanzafame, Furzi, 15-46-56.
20 C. Ocaña, Kas, 15-46-59.
Combatividad: Battaglin.
21 Díaz, Monteverde, 15-47-00.
22 López Carril, Kas, 15-47-00.
23 Bellet, Miko Gribaldy, 15-47-01.
24 Oliva, Kas, 15-47-02.
25 Plaza, Monteverde, 15-47-04.
26 Lazcano, Super Ser, 15-47-08.
27 Pelman, Super Ser, 15-47-
28 Battaglin, J. Ceramica, 15-47-40.
29 Gutierrez, M. Gribaldy, 15-47-47.
30 Abilleira, Monteverde, idem.
31 Doyen, M. Gribaldy, 15-47-50.
32 Segú, Coelima, 15-47-50.
33 Rodella, Furzi, 15-47-51.
34 Esparza, Monteverde, 15-47-52.
335 Martins, Monteverde, 15-47-53.
36 Casas, Super Ser, 15-47-56.
37 Loysch, M. Gribaldy, idem.
36 Uribezubia, Super Ser, 15-48-00.
39 Bergamo, J. Ceramica, 15-48-08.
40 Rossiers, Super Ser, 15-38-12.
41 Galdos, Kas, 15-48-18.
42 Sousa, Coelima, 15-48-18.
43 Wesemel, M. Gribaldy.
44 Medina, Monteverde, 15-49-04.
45 Gandarias, Monteverde, 15-49-05.
36 Joaquín Sousa, Coelima, 15-49-43.
47 Knudsen, J. Ceramica, 15-50-14.
48 Maggioni, J. Ceramica, 15-50-27.
49 Da Silva, Coelima, 15-52-03.
50 Antonini, J. Ceramica, 15-53-51.

PREMIO DE LA MONTAÑA
Alto de la Masella

1 Oliva.
2 Abilleira.
3 Perurena.
4 Martins.
5 Torres.
6 Maggioni.

CLASIFICACION GENERAL DE METAS VOLANTES

1 Antonini, 41 puntos.
2 Rodrigues, 23.
3 Díaz, 12.
4 Oliva, 12.

GENERAL PREMIO DE LA MONTAÑA

1 Oliva, 24 puntos.
2 Abilleira, 24.
3 Perurena, 18.
4 Martins, 14.
5 Torres, 13.
6 Maggioni, 10.

GENERAL JERSEY VERDE

1 Perurena, 32 puntos.
2 Gavazzi, 34.
3 Manzaneque, 14.
4 Peelman, 14.

CLASIFICACION POR EQUIPOS EN LA TERCERA ETAPA

1 Jolly Cerámica, 15 puntos.
2 Kas, 17.
3 Furzi, 36.
4 Super Ser, 41.
5 Miko Gribaldy, 42.
6 Monteverde, 43.
7 Coelima, 107.

CLASIFICACION GENERAL POR EQUIPOS

1 Kas, 47-20-11.
2 Jolly Cerámica, 47-20-19.
3 Super Ser, 47-20-21.
4 Furzi, 47-20-21.
5 Miko Gribaldy, 47-20-28.
6 Monteverde, 47-20-29.
7 Coelima, 49-22-30.

CLASIFICACION GENERAL GRAN COMBINADA

1 Manzaneque, 31 puntos.
2 Torres, 34.
3 Oliva, 41.
4 E. Bergamo, 60.

En regla los documentos de Quevedo y García

Málaga, 5. (Alfil).—Ya se han recibido en la directiva del Club Deportivo Málaga las documentaciones en regla de los jugadores Quevedo y García, recientemente traspasados del Peñarol de Montevideo.

Tanto Quevedo como García se encuentran ahora en la capital uruguaya autorizados por el club malaguista. El primero de ellos para contraer matrimonio y el segundo para ver a su hija que se encuentra enferma.

El próximo miércoles estarán de regreso en Málaga y lo más probable es que hagan su presentación oficial en "La Rosaleda" en partido frente al Córdoba.

Comenzó la Liga

Ayer se jugaron nueve partidos de Primera y Segunda División

PARTIDOS DE LIGA

Ayer sábado se jugaron varios partidos de Liga, en la primera jornada del Campeonato con los siguientes resultados:

PRIMERA DIVISION

Elche-Barcelona	2-3
Gijón-Granada	0-0
Real Madrid-Santander	2-0
Valencia-Oviedo	2-0
Español-Hércules	3-1
Real Sociedad-Betis	3-2
Sevilla-Las Palmas	3-0

SEGUNDA DIVISION

Tenerife-Castellón	0-0
Huelva-Coruña	1-0

QUINIELA

Ya hay, pues, siete signos en la primera quiniela de la temporada, que son los siguientes:

Elche - Barcelona	2
Gijón - Granada	X
Valencia - Oviedo	1
Español - Hércules	1
Real Sociedad - Betis	1
Sevilla - Las Palmas	1
Huelva - Coruña	1

M.C.D.2022

LOS TOROS

Paquirri, tres orejas en la primera corrida de feria en Murcia

Toros protestados por cojos en Aranjuez

TRIUNFO DAMASO GONZALEZ CON DOS SOBREROS

Aranjuez, 5. (Cifra). — Corrida de feria. Entrada regular. Cinco toros de los Campillones y uno de Bernardino Giménez, lidiado en primer lugar. Todos ellos dieron juego desigual.

José Fuentes, en su primero, faena inteligente y variada. Estocada. Saludos desde el tercio.

Su segundo es protestado por cojo, y al ruedo cae gran número de almohadillas. Faena breve entre las protestas del público. Estocada. Silencio.

Dámaso González, a su primero —segundo de la lidia— después de varios lances, es devuelto al corral por visible cojera. Sale el segundo bis. Gran faena con pases de todas las marcas. Pinchazo y casi entera. Una oreja y petición de la otra.

Su segundo —quinto de la lidia—, un toro muy bravo, es protestado por cojo. Se ordena su devolución, y pese a los esfuerzos de los mansos, subalternos y matador, no se logra por su fuerte embestida. Se dispone la salida de los picadores para reducir fuerza al animal. Logrado esto, Dámaso lo despacha de certera estocada.

Sale el quinto bis, al que Dámaso instrumenta una gran faena. Estocada y descabello al primer golpe. Dos orejas y petición de rabo.

Antonio José Galán ,a su primero faena entre las protestas del público por no haber sido devuelto a los corrales por cojo. Pinchazo y media. Palmas. Bronca a la presidencia.

A su segundo, faena valiente. Estocada, pinchazo y descabello. Una oreja.

Peso de los toros por orden de lidia: 490, 495, 510, 490, 480 y 502 kilos, respectivamente.

EXITO DE PAQUIRRI EN MURCIA

Murcia, 5. (Cifra). — Tres cuartos de entrada. Primera de feria. Tres toros de Manolo González, de Sevilla, y otros tres de Marcos Núñez.

Francisco Rivera «Paquirri», que se lució en el tercio de banderillas, realizó una faena variada a su primero, matando de una estocada. Una oreja. A su segundo, al que también banderilleó con acierto, una estocada. Dos orejas.

Ruiz Miguel estuvo bien esta tarde, especialmente en su primer enemigo, al que despachó de un pinchazo y una estocada. Dos orejas. En su segundo, estuvo desafortunado al matar, cosa que hizo de tres pinchazos, una estocada defectuosa y descabello. Palmas.

Niño de la Capea no logró el éxito, pero escuchó aplausos en sus dos enemigos. Al primero lo mató de media estocada, y a su segundo, de una entera. En ambas ocasiones, al terminar la faena, tuvo que saludar para corresponder a los aplausos del público.

HAY MAS PLAZAS DE TOROS EN LA ZONA DE LA SIERRA DE HUELVA

Cortegana (Huelva), 5. (Cifra). — Aclarando una noticia difundida ayer por «Cifra» en la que se decía que las localidades de Cortegana y Aracena son las únicas en las que existen plazas de toros en toda la zona de la Sierra de Huelva, se precisa en relación con la misma que existen, además, otras plazas de toros en esta comarca, entre ellas las de Aroche, Almonaster la Real y otras poblaciones.

El error que ahora se subsana con esta noticia procedió de que las citadas plazas de Cortegana y Aracena, son, efectivamente, las únicas en las que se lidian corridas de toros. En los otros cosos taurinos de la comarca los espectáculos taurinos que se dan consisten en novilladas.

La aclaración se hace a petición de los numerosos aficionados taurinos de dichas localidades de la sierra onubense en las que, además de Aracena y Cortegana, existen también plazas de toros.

Avanza hacia Japón el tifón número 8

Tokio, 6. (Efe). — Uno de los tifones más importantes que amenaza Japón este año se dirige hoy hacia la zona de Tokio. Miembros del Departamento Meteorológico han declarado que podría alcanzar la ciudad mañana o a principios del lunes.

El Departamento Meteorológico advirtió que grandes olas comenzarán a azotar la parte sur de la costa japonesa del Pacífico en la jornada de hoy.

Denominado tifón número 8 por el Departamento Meteorológico, fue localizado a las veinte horas de anoche a unos 750 kms. al sureste de Tokio, cerca de las islas Bonin.

Detenidos del FRAP

MADRID. — Material subversivo y útiles para su confección que ha sido descubierto por la Policía, perteneciente a miembros del denominado Partido Comunista de España marxista-leninista, tras la detención de 36 componentes de la citada organización clandestina. Abajo, seis de estos detenidos del FRAP. De izquierda a derecha y de arriba abajo: Fermín Espejo Serrano, María Jesús Daca Penelas, Francisco Luque Rodríguez, Concepción Tristán López, María Esperanza Arellano Rodríguez y Miguel Morán Melis.—(Fotos EUROPA PRESS)

ROBERTO será CLAUDIA

Lima. (Efe). — Por primera vez en la historia judicial del Perú, un ciudadano de este país ha recurrido a los tribunales para que le sean legalmente cambiados su sexo y nombre.

Se trata de Robert Belevan, quien a través de un recurso presentado al juez del primer juzgado de primera instancia de Lima, doctor Jorge Carrión Lugo, solicita le sea judicialmente cambiado su sexo masculino por el femenino y su nombre de Roberto por el de Claudia.

Para amparar su solicitud, el recurrente ha presentado al juez los certificados legalizados en los que un grupo de médicos norteamericanos afirman haberle operado hasta convertirlo morfológicamente en una mujer.

Por esta razón los mismos médicos opinan que a Roberto Belevan debe considerársele mujer.

NO-DO DE SUCESOS

Robos en diferentes establecimientos madrileños

Un tren arrolló un rebaño, en La Coruña

Sevilla: Detención de dos agresivos delincuentes

TRES ROBOS EN MADRID

Madrid. (Cifra). — Una empresa distribuidora de bebidas, una droguería y unas bodegas fueron objeto de los robos cometidos en las últimas horas en Madrid.

En la empresa castellana distribuidora de bebidas de la calle Mota del Cuervo 17, fueron robadas 194.000 pesetas de una caja registradora, en la que, sin embargo, dejaron intactas otras pesetas 125.000. El ladrón o ladrones no forzaron ni las puertas de acceso ni la caja registradora, mientras que abrieron esta última con llave y combinación de números.

En la droguería «Angelines», calle Pedroñeras, número 39, dos jóvenes fueron sorprendidos por el conserje de la finca cuando robaban de la caja registradora 2.700 pesetas, después de haber forzado la puerta de entrada y la caja, los jóvenes, al verse sorprendidos, empujaron al conserje y lograron escapar en un coche que tenían preparado en las inmediaciones.

En las bodegas «San Juan», José Hernández Martínez, de 52 años, robó 344 pesetas y diversos géneros, después de haber roto la luna de entrada al establecimiento. Un coche radio-patrulla le sorprendió «in fraganti» y su dotación trasladó al ladrón al hospital «Primero de Octubre», puesto que este se había producido varios cortes en diversas partes del cuerpo, con los cristales de la luna rota. En el centro hospitalario se le apreciaron heridas de pronóstico menos grave.

SEIS OVEJAS, MUERTAS POR UN TREN

Cesuras (La Coruña). (Cifra).— Seis ovejas perdieron la vida al ser arrolladas por el tren «Ter», número 466 ,que desde el Ferrol se dirigía a Madrid.

Los animales se escaparon del recinto que tenían reservado en las proximidades de la vía férrea, por la puerta del acceso al mismo.

El accidente se registró en el lugar de Cobalo, de este Ayuntamiento de Cesuras.

A consecuencia de este sextuple atropello, el tren hubo de permanecer detenido durante 12 minutos.

El rebaño es propiedad de Andrés Vallespedaz Rilo, vecino del lugar de Tabla, en el Ayuntamiento de Oza de los Ríos.

DETENCION DE DOS AGRESIVOS DELINCUENTES

Sevilla. (Cifra). — Dos individuos que habían sido detenidos en la plaza de América por dos guardias municipales, intentaron agredir al inspector de policía de guardia en la Jefatura de Policía a la que habían sido trasladados.

Se trata de José Antonio Belloso Rodríguez, de 23 años y Cristóbal Calvo Montilla, de 21, quienes al efectuar una falsa maniobra en la plaza de América fueron detenidos por la policía municipal.

Los dos individuos se insolentaron con los guardias, quienes los trasladaron a la Jefatura de Policía. Una vez en aquéllas dependencias trataron de agredir al inspector de servicio, pero nuevamente fueron reducidos quedando a disposición de la autoridad judicial correspondiente.

Los dos individuos tienen antecedentes de robo a bancos e industrias ,tráfico de drogas, agresión a fuerza armada y otros delitos.

VIOLENTO TEMPORAL EN LA RIVIERA LIGUR

Génova (Italia). (Efe). Un violento temporal azotó algunos centros de la Riviera Ligur, al noroeste de la península italiana, provocando inundaciones e interrupciones de la energía eléctrica, así como el entorpecmiento del tráfico ferroviario y de carretera.

El temporal, que tuvo una duración de hora y media, se manifestó con mayor intensidad en las localidades de Bogliasco, Pieve Ligure y Sori, donde el agua, en algunos puntos, llegó a alcanzar un metro y medio de altura, inundando decenas de locales comerciales y viviendas situadas en plantas bajas.

El tráfico automovilístico en la Vía Aurelia, al ingreso de Bogliasco, permaneció bloqueado durante más de una hora, hasta que las unidades de bomberos consiguieron remover un gran masa de tierra y detritus que había sido arrastrada por la lluvia. En Pieve Ligure, en cambio, la estación ferroviaria central resultó invadida por el agua, quedando interrumpido el tráfico durante una hora, y registrándose daños en numerosas sacas postales que se hallaban en uno de los andenes.

MUJER HALLADA MUERTA EN UN CHARCO

Forcarey (Pontevedra). (C —Pláceres Gil Blanco, de 58 de edad, viuda, labradora, na de Sixto, de este Ayunta to, ha sido hallada muerta charco de agua, en un cámi aquélla parroquia.

GITANA SECUESTRADA SU NOVIO

Roma. (Efe). — El sec de una joven gitana —Addo Morelli— por parte de su e rado que pretendía así obte los padres de la muchacha e sentimiento para la boda, en alarma a numerosas pat policiales, empeñadas en da al secuestrador y sus cóm

Poco después de las once mañana, una hermana de chacha había informado te camente a la policía que, mi ambas caminaban por una próxima al Hospital Polic cuatro individuos capturaron joven gitana y le obligaron fuerza a subir a bordo de tomóvil en el que todo el se dio velozmente a la fug

Numerosas patrullas de licía fueron enviadas pront te al lugar del secuestro, i dose entonces la búsqueda mentos más tarde una patru calizó al automóvil busca tras una breve persecución siguió bloquearlo, capturan sus ocupantes.

Interrogado en una comisa policía, el conductor del ve admitió haber secuestrado muchacha con la ayuda amigos, precisando que A rata Morelli fue entregada seguido a su pretendiente a su vez, le acompañó ha campamento de gitanos do hallaban sus padres a quie jo que la joven y él habían juntos.

DOS AVIONETAS CHOCAN EL AIRE

Guatemala. (Efe). — Los tos de dos avionetas mu ayer, al chocar los aparat pleno vuelo en Coban, 300 metros al norte de esta c en viaje desde Méjica.

El accidente fue observad los ocupantes de un tercer que pasaba por el lugar d cidente.

15 MUERTOS AL CAER AUTOBUS A UN PRECIP

Rawalpindi, (Efe-Upi). — ce personas resultaron mue otras 45 heridas al precipit autobús en que viajaban p precipicio cerca de Khat, a 168 kilómetros de Rawalpin

Las autoridades han c cado que el conductor, que muerto, perdió el control d hículo. El precipicio tenía u tura de 152 metros.

Auto-Escuela "PILOTO"

Comunica a sus clientes y amigos que el próximo lunes, día 8, reanuda sus clases para todo tipo de permisos de conducir. Deseando que hayan pasado felices fiestas, estamos a su disposición en Palencia, S. J. de Dios, 2 duplicado. Tfno. 724044

Se abre -provisionalmente- la circulación por el túnel 2 de la autopista Villalba - Villacastín

En octubre será cerrado de nuevo para hacer algunas reparaciones

Madrid, 6. (Cifra). — La Dirección General de Carreteras informa que, como consecuencia del siniestro ocurrido en el túnel número 2 de la autopista A-Sexta, Villalba-Villacastín, el pasado día 14, al haberse incendiado, a 250 metros de la boca sur, un camión matrícula de Segovia, que transportaba resina en barriles, se produjeron daños que determinaron el cierre a la circulación por el mencionado túnel.

Los daños causados sin valorar definitivamente aún, son considerables pues por las características de la mercancía que transportaba el vehículo se alcanzaron en el interior del túnel temperaturas del orden de mil grados, dañando fundamentalmente las conducciones eléctricas de alta y baja tensión, 400 luminarias aproximadamente y diversos aparatos de control como opacímetros, analizadores de Co., cámaras de televisión, etc.

Asimismo se ha visto dañado el falso techo en una extensión de unos 150 metros, donde va a ser necesario restituir no menos de 16 vigas y las placas de hormigón correspondientes a esta zona.

Igualmente ha sido necesario revocar las paredes del túnel en unos cien metros al haberse erosionado superficialmente el hormigón por la temperatura alcanzada.

Al producirse el siniestro, los servicios de seguridad de «Iberpistas», concesionaria del Estado, funcionaron adecuadamente, cortando la circulación y evitando así desgracias personales.

A los 60 minutos aproximadamente, se restableció el tráfico, siendo necesario utilizar en doble sentido el tramo comprendido entre los kilómetros 50 al 58 de esta autopista que incluye el túnel número 1.

La circulación se ha mantenido en estas condiciones hasta el día de hoy, siendo de resaltar que no se ha producido ningún accidente en el tramo mencionado.

Previo el estudio de los informes pertinentes y después de realizadas las inspecciones correspondientes por parte de los servicios de la Dirección General de Carreteras, este centro directivo ha autorizado restablecer el tráfico en el túnel número 2 al comprobar que ofrece suficiente seguridad, manteniendo un tramo de 400 metros con circulación lenta para, de esta forma, proseguir los trabajos de reparación.

Estos trabajos serán concluidos en el próximo mes de octubre con la reposición de los elementos dañados en el falso techo, que actualmente se están fabricando, y acopiando, para lo que será necesario cortar nuevamente el tráfico en este túnel por espacio de 16 días aproximadamente. Lo que se hará público en su momento para conocimiento de los usuarios.

El Gobierno norteamericano comprará 7.500 automóviles eléctricos

Wáshington, 6. (Efe). — La Cámara de Representantes ha aprobado hoy un programa de 160 millones de dólares para desarrollar y construir automóviles eléctricos.

El programa, de cinco años, facilitará el uso de automóviles movidos por energía eléctrica para ahorrar combustible.

De acuerdo con el programa, el Gobierno adquirirá en 42 meses unos 7.500 automóviles eléctricos, construidos por contratistas privados, a fin de utilizarlos en varios departamentos federales.

Normalmente los automóviles eléctricos son fabricados en escala limitada y tienen un radio de acción de 78 kilómetros con velocidades de hasta 110 kilómetros por hora.

Robo en el despacho general de la RENFE

Orense. (Cifra). — Cer cuatro mil pesetas, un jue llaves de la máquina de ex billetes, tres cajas de puros te puros sueltos, una bo una pastilla de jabón es el de un robo cometido, de gada, en el despacho cent la Renfe, situado en la ca Juan XXIII.

Los ladrones, al parecer pieron el cristal de una posterior del local, introd una mano para abrirla, y ron en las dependencias Renfe por la misma venta da al patio de obras.

PRIMER ANIVERSARIO DE LA SEÑORA

Doña María del Pilar Nieto de Cea

Y SEPTIMO DE SU ESPOSO

Don Paulino Ortega Vega

QUE FALLECIERON EN PALENCIA LOS DIAS 8 DE SEPTIEMBRE DE 1974 Y 26 DE ABRIL DE 1968, RESPECTIVAMENTE

Después de recibir los Santos Sacramentos y la Bendición Apostólica de Su Santidad

D. E. P.

Sus apenadas hijas Amelia Narcisa, María Consolación, Anastasia, María del Pilar, María Salomé, Inés y María Gloria Ortega Nieto; hijos políticos, nietos, bisnietos, sobrinos y demás familia,

Al recordar a sus amistades tan sensibles pérdidas, suplican una oración por el eterno descanso de sus almas.

Todas las misas que se celebren el día 8, en la iglesia parroquial de San Lázaro, en San Pablo (PP. Dominicos), Santa Clara y el novenario de Misas que actualmente se está celebrando en la iglesia parroquial de Nuestra Señora de la Asunción, de Mazariegos, serán aplicadas por el eterno descanso de sus almas.

M.C.D.2022

ntigüedad de Cerrato

(Viene de tercera página)

incendio; ello debió produ- mediante velas que personal dejara encendida olvidada- por tal causa se derribó el pero no sufrieron desperfectos enerada imagen de Garón, ni e la ermita. Al saber el pueblo cionado incendio corrió pron- ugar del Santuario para evi- e tomase más dimensiones el ro.

santuario, hacia el año de e objeto de robo; pues se lle- a la Virgen de Garón y a los debió ser hallada en las pro- des de unos locales del térmi- Los Balbases (Burgos), sin que en sufriera desperfectos, vol- nuevamente a la ermita. En gar se hacen célebres rome- los días, último domingo de y último de septiembre; se a de campaña (debido a que encia de público no cabe en la y posteriormente de la san- sacan en procesión a la Vir- a ser danzada por cuantos festejarla y vitorearla.

eriormente de estos actos las se quedan a comer en la aco- pradera y paraje tan her- rodeado de exquisitas aguas. bién esta villa de Antigüedad otras dos ermitas; una en el de Villella y en Pillella otra; se derrumbaron por los años ooné.

ALMENTE HABLANDO.—Es- dad tiene dilatados páramos, extensión nacen los valles entados y otro de "Villella", xiste una gran fuente con ejorables aguas cristalinas. ada de "Los Serranos".

tres enclaves su término: Villarmino, El Berdugal y nto al primero; el primero guela, de Baltanás el segun- tercero de Tabanera de Ce- alidad ha experimentado bas- tantes mejoras; el año de 1973 se hizo acometida de aguas potables del manantial de Valderuedes, distante 1.500 metros, sanearon, alcantarillaron y pavimentaron algunas de sus calles, cuya obra se ha realizado siendo el alcalde de la villa don Alfredo Cantero.

Antigüedad es un lugar acogedor; el personal es hospitalario y atento con cuantos visitantes llegan a la villa; afluye mucho público para participar del ambiente, puesto que en sus aledaños, páramos y otros lugares de la villa respiran las gentes a pleno pulmón; hay diversiones, lugares de recreo y son famosas las chuletillas asadas a la brasa en distintos establecimientos de esta localidad.

Alejandro BARANDA CALZADA

Libros para contabilidad

Copiadores de cartas

GRAFICAS AGUADO
Mayor, 98

VIDA RELIGIOSA

SAN FRANCISCO

El día 8, festividad de la Natividad de Nuestra Señora, las Congregaciones Marianas Femeninas lo celebrarán en la iglesia de San Francisco con una misa a las ocho de la tarde en la que se hará ofrenda de flores y frutos para las niñas de la Congregación y al final se cantará la Salve. Intervendrá el coro de la Congregación.

La Prensa opina

Pedimos claridad

Dice el diario "Ya":

«No nos queda sino señalar que una información imprudente y concreta delos medios de masas que anulara la eficacia de una pista o de una acción policial igualmente concreta podría y en algún caso debería estimarse como complicidad con los delincuentes y que, en consecuencia, determinadas restricciones de la libertad de información y la imposición de normas de secreto nos pareceria justificada; pero que la interpretación del artículo 79 de la ley que comentamos debe ser tan restrictiva como para no dañar los derechos del pueblo español a conocer lo que pasa y las medidas con que su Gobierno le protege.

Porque, por el envés de las restricciones de información, lo que queda seria —no debe olvidarse— una autoridad en el vacío psicológico, con la apariencia de una acción policiaca drástica sometida a todas las deformaciones de los rumores malintencionados y privada de un apoyo popular que sólo sería firme cuando fuera consciente.

Mucho más graves serían los efectos si en una cascada de autocensuras, que llegaría desde las empresas a los directores, corresponsales, redactores, editorialistas y colaboradores, el miedo a la aplicación del artículo 19 se tradujera en ausencia de crítica en otras materias políticas ajenas y aun lejanas del terrorismo; no habría dinamita más segura al poder que la ausencia de opinión pública, lo cual para apoyar con seguridad necesita libertad para criticar con honradez.

Otra precisión. [La ley contiene términos ambiguos que podrían no haberse empleado, pero interesa al menos aclarar con urgencia: "modo claro o encubierto", "crítica directa o solapada", "minimizar la responsabilidad de las conductas» y otras expresiones semejantes son fluidas que dejan al arbitrio de la autoridad por encima de los términos estrictos de la ley.

No debería olvidarse que la imprecisión de la ley quita firmeza a la conciencia deseosa de seguir un camino recto, sustituyendo por la fosforescencia temblorosa de unas ambigüedades la luz clara de la norma moral. Por otra parte, la claridad viene exigida en el foro externo como garantía de la vida ciudadana entera, porque la ley tiene que garantizar el orden contra todo desorden, venga de donde venga.

Pedimos, pues, que los actos del poder ejecutivo y mejor aún las normas claras de la autoridad competente apuntalen una ley que para ser verdaderamente eficaz necesita no sólo ser cumplida por temida, sino aplaudida sin restricciones por la conciencia de los ciudadanos, incluidos los propios periodistas".

Pobre prensa

Dice "Cambio 16", en un editorial:

«El que avisa no es traidor y esta revista avisa que, hoy por hoy, es incapaz de saber cuándo comete delito y cuándo no, contra la vigente legislación de prensa y demás normas adyacentes. La oleada de secuestros de la semana pasada, que también nos afectó, ha hecho saltar en añicos las reglas del juego que aplicábamos y reconocemos sinceramente que ya no sabemos cuáles son los cauces, ni los puentes, ni los techos, ni los límites. O hablamos de asociaciones y de fútbol, o tememos de inmediato incurrir en solapada apología del diablo y lo ssiete pecados capitales.

Si nuestros lectores llegan a leer este número —y no saben cuánto lo deseamos— quizá adviertan nuestras vacilaciones. Tratamos por todos los medios, como todas las semanas, de informarles lo mejor posible sobre los hechos más significativos de la vida nacional e internacional. Pero es evidente que en condiciones normales, nuestro tema de portada no sería éste. Sería otro, del que más vale no hablar.

Tampoco vale la pena que busque el lector con lupa la autocensura en nuestras páginas, es evidente y monumental. Como las cosas no se aclaren pronto, los españoles van a aprender de nuevo el difícil arte de leer entre líneas, y los periodistas aprenderemos a escribir sin que se entienda. Hay media generación de españoles que no conoció aquellos heroicos tiempos de Arias Salgado, cuando uno se enteraba de las huelgas al leer sus desmentidos en la prensa».

Las fechas del régimen

Pedro Rodríguez, en "Arriba":

«Hablando de fechas, cuatro tiene el Régimen que relucen más que el sol: 18 de Julio, 1 de Abril, 1 de Octubre y 29 de Octubre. Los grandes pedidos de frascos de sales se producen en torno al 29 de Octubre. Hace seis años, se rodujo el «crac» gubernamental tras el terremoto «Matesa». El año pasado rodó la cabeza política —sin barretina— de Pío Cabanillas. Ya faltan menos: 55 días. Entre los actos conmemorativos previstos para la efemérides estaba la «misa en escena» de Fraga Iribarne en su oficina de Madrid. Hosanna. Las despedidas de cualquier embajador suelen durar un mes como mínimo. Las de Fraga en Gran Bretaña han sufrido un aplazamiento y probablemente —probablemente, ojo— el cese de nuestro embajador en Londres no se producirá hasta después de Reyes. Magos, se entiende, claro.

La otra fecha está más cerca. Parece que al término del Consejo de Meirás, el Caudillo respondió a la gallega, que la próxima reunión del Gabinete sería «donde se halle el Jefe del Estado». Con toda probabilidad, el Jefe del Estado se hallará el día 12 en Madrid».

La «rentrée»

Lorenzo Contreras, en "El Correo Catalán":

«Con Arias Navarro y medio Gobierno retornados ya a Madrid, la actividad política oficial camina hacia su rutina central, como en todos los fines de verano. Pronto estará Franco en El Pardo y habrá comenzado la formalización de la llamada «rentrée", galicismo que este año llevan ciertos estremecimientos ante las vísperas reales del «otoño caliente».

Contra esa alarma que ha tenido en la prensa una justificada expresión se ha alzado el órgano y la cadena del Movimiento, así como el diario «El Alcázar», por defender desde su plataforma oficial u oficiosa que son improcedentes los temores manifestados en el último editorial de «La Hoja del Lunes» de Madrid, órgano de la Asociación de la Prensa. Las preguntas de la «Hoja» sobre qué debe entenderse en el Decreto-Ley Antiterrorista por «crítica solapada» o estímulo encubierto de ideologías consideradas como violentas han recibido respuestas destempladas desde esa prensa oficial u oficiosa que no hace muchos meses combatía más abierta que «solapadamente» al Gobierno, señalando y denunciando presuntas «desviaciones» de signo «aperturista».

Las cosas han cambiado en grado suficiente como para estimar invertidas algunas posiciones. «Arriba» ha criticado que desde la «Hoja», es decir, públicamente, el cuerpo directivo de la Asociación haya planteado la creencia de que los intereses generales de los asociados se ven menoscabados por la norma jurídica y ha opinado que el problema no debe llevarse a la calle, sino a los cauces legales, mediante una determinada «acción legal». El órgano del Movimiento, después de proclamar que «estamos ante una medida excepcional» reconoce que «el periodista necesita seguridad y que "son urgentes las clasificaciones en lo que afecta al libre ejercicio de la información». Pero siempre formulando las peticiones desde «dentro de la cancha», o, en otras palabras, a través de gestiones no visibles que eviten «ovaciones estériles» de las gradas», es decir, de la opinión, si es que no se quiere —en palabras de «Arriba»— caminar hacia la derrota a base de pitidos del árbitro».

EL TIEMPO

Núcleos tormentosos

Madrid, 6. (Cifra). — Nubosidad variable con riesgo de tormentas y lluvias diversas en el noreste, Ebro, Navarra,, puntos del Centro, Aragón y Cataluña, es el pronóstico del Servicio Meteorológico Nacional en su previsión para las próximas veinticuatro horas.

La nubosidad será acusada en Canarias. En el resto poco nuboso.

La predicción local para el área de Madrid, señala tiempo nuboso, con núcleos tormentosos dispersos y temperaturas estables.

León ha registrado la mínima de España con 10 grados, y la máxima con 31 grados, Málaga.

Las temperaturas extremas en Madrid fueron de 26 grados, a las 14'30 y de 15'4 a las 6'45.

Una joven intentó matar a FORD

(Viene de primera página)

El agente que salvó la vida del presidente abalanzándose contra la presunta agresora Lynette Alice Fromme ,es un ex piloto de la Marina norteamericana, Larry Buendorf, de 57 años.

Buendorf, que pertenece al Servicio Secreto desde 1971, había comenzado a trabajar en la custodia del ex presidente Nixon en 1972.

Uno de los primeros en reaccionar a la noticia del atentado fue el senador demócrata por Massachussets, Edward Kennedy, quien dijo a la prensa que los hombres que trabajan en la vida pública no pueden dejarse llevar por esta amenaza, porque de lo contrario no podrían hacer nada.

Kennedy dijo que «este tipo de ataque solitario podía ocurrir en cualquier parte», pero añadió que el pueblo norteamericano es bueno y amable.

Preguntado si él personalmente era consciente del peligro que corría, Kennedy dijo pensando obviamente en la suerte corrida por sus dos hermanos, el presidente y el senador, que «efectivamente, siempre lo tengo a la vista».

El director del FBI, Clarence Kelly, anunció poco después del atentado que su agencia había iniciado la investigación del caso, de acuerdo con la autoridad que le daban las leyes federales.

Según la ley, el FBI debe intervenir en todos los delitos conectados con un intento de asesinato en la persona del presidente de Estados Unidos.

Kelly dijo que, a este respecto, la supuesta agresora había sido acusada de haber violado una sección del Código Criminal de Estados Unidos referente a un asesinato, secuestro o ataque a un presidente.

Otro de los políticos que se apresuró a enviar un telegrama de simpatía a Ford fue el gobernador del Estado de Alabama, el demócrata aspirante a la Presidencia, George Wallace, paralítico de medio cuerpo para abajo desde 1972, cuando en un atentado semejante al sufrido ayer por el presidente resultó alcanzado por las balas disparadas a quemarropa por un joven, cuando hablaba en un acto público.

REGRESO DE FORD A LA CASA BLANCA

Washington, 6. (Efe).—El presidente Ford regresó anoche a la Casa Blanca, siendo recibido por su esposa, que le dio un fuerte abrazo y negó que fuese un «mero incidente» el atentado de que fue objeto su marido.

Saliendo del helicóptero, tras un breve vuelo de la base aérea de Andrews, Ford abrazó a su esposa, Betty, y después a sus dos hijos, Eteve y Jack.

«Tuvimos un viaje accidentado», dijo Ford. «Tuvimos dos acontecimientos molestos, pero todo marchó bien».

«Fue una visita coronada por el éxito (a la costa occidental). Hubo un solo incidente, que no estimo debemos tomar en consideración».

Instrucciones unitarias para el COU

Madrid, 6. (Cifra). — A partir del curso 1975-76, las enseñanzas del curso de orientación universitaria, serán impartidas por todas las Universidades españolas, en forma unitaria, de acuerdo con los temarios que figuran en el anexo de la resolución de las Direcciones Generales de Ordenación Educativa y de Universidades e Investigaciones, que hoy aparece en el "Boletín Oncial del Estado".

En el preámbulo de la disposición se subraya la necesidad de que las enseñanzas del C. O. U. tengan a nivel nacional una uniformidad.

Esta uniformidad debe basarse en una cierta analogía de las enseñanzas del Curso de Orientación Universitarias, impartido en todas las Universidades. Con este fin se establecen unos temarios únicos a los que se ajustarán las enseñanzas del curso.

A continuación, se detallan en un anexo los citados programas que comprenden las siguientes materias: Lengua Española, Matemáticas, Física, Química, Biología, Geología. Historia del Mundo Contemporáneo, Matemáticas Especiales, Filosofía, Literatura, Latín, Griego, y Geografía Económica.

Vasco Goncalves, destituído

(Viene de primera página)

mocrático. Es preciso añade Graca Moura, faltar al respeto y desobedecer a un Gobierno que no nos respeta y no nos obedece; es necesario que nos batamos por el cumplimiento íntegro del programa del 25 de abril de 1974".

"Seamos, de una vez para siempre, claramente divisionistas", ha afirmado el diputado. "El divisionismo es necesario entre los portugueses auténticos y los falsos patriotas, entre los verdaderos demócratas y los partidarios de una dictadura stalinista".

"El divisionismo es necesario, ha afirmado Graca Moura, porque comprendido así es condición previa a la unidad como a la disipación de la confusión". El diputado ha acusado además al "MFA" de "corporativismo".

AMENAZA DE LA MARINA A UN PERIODICQ NO COMUNISTA

Lisboa, 6. (Efe). — La Marina portuguesa orientada hacia el comunismo, ha amenazado con tomar una "acción revolucionaria" contra "Jornal Novo", uno de los pocos diarios de Lisboa aún libre de la influencia comunista, por publicar caricaturas desagradables de oficiales de la Marina que desempeñan cargos políticos.

Una asamblea de representantes de la Marina, celebrada en una base naval cerca de Lisboa, publicó una "advertencia solemne" al director del periódico, Arturo Portela Filho, acusando al periódico de ofender el prestigio y la dignidad de la Marina con sus caricaturas, que, dice, constituyen "un abuso de la libertad de Prensa".

La amenaza no explica qué clase de "acción revolucionaria" se ha previsto contra el periódico.

La reunión se ocupó particularmente de lo que un comunicado califica de "caricatura feroz", publicada en el "Jornal Novo" y en la que aparece el jefe del Gobierno designado almirante José Pinheiro de Azevedo, como un enano de circo vestido de uniforme de gala a la antigua usanza.

REFUGIADOS DE ANGOLA

Kinshasa, 6. (Efe). — Unos 170 refugiados portugueses de Angola, han llegado a Zaire, según comunicó ayer el presidente Mobutu Sese Seko.

El presidente del Zaire dijo en una reunión del gabinete de ministros que unos 170 hombres, mujeres y niños, han cruzado la frontera y que las autoridades de la nación estaban haciendo gestiones para proporcionarles alojamiento.

La revolución peruana sigue sin variación alguna

(Viene de primera página)

ticos y en el manejo y la dirección política del proceso revolucionario peruano, dentro de un clima de esclarecimiento de las acciones de gobierno, respecto a la crítica y diálogo a nivel de las bases y organizaciones populares.

En la parte que denominó de las "reflexiones" hizo mención por primera vez, a su antecesor en la jefatura de la revolución, "el general (Juan) Velasco —dijo— como gestor de la revolución del 68, merec el mayor reconocimiento del pueblo peruano y de la fuerza armada" agregando que en tal carácter se le darán "todas las garantías y asistencias a su alto mando".

Inmediatamente reveló que la revolución peruana no permitirá "ningún desviacionismo" a su ideología, y que de tal forma quedaba "desterrado definitivamente el proceso del culto a la personalidad". Los símbolos serán, recordó, la bandera y la efigie de Tupac Amaru, prócer y fundador de la independencia nacional.

Cerró su discurso pidiendo a las fuerzas del trabajo y empresariales que aumenten la producción y reconozcan como valores nacionales la solidaridad y la honradez.

Aseguró que se dictarán medidas encaminadas a lograr la paz y concordia nacional, pero que en todo momento, la fuerza armada en su condición de institución encargada de dirigir el proceso, sabrá mantener firme el principio de "autoridad" y del "orden público".

Día de violencia en ARGENTINA

(Viene de primera página)

que estalló en la madrugada del viernes causó importantes daños en la finca donde vive el titular del Concejo deliberante local, Alberto González Lozano.

En dicha acción de la ciudad de San Martín, un comando «montonero», tras alertar a los vecinos para que se alejaran del lugar, atacó con ráfagas de ametralladora y granadas de mano a un camión que transportaba efectivos policiales.

Dos policías resultaron heridos, falleciendo además una persona ajena al episodio, que no se retiró del lugar con la premura del caso cuando los guerrilleros anunciaron su ataque. Este fue identificado como Oscar Pizzurno.

En cuanto al informe policial sobre los enfrentamientos del fin de semana anterior en Pilar, José C. Paz y San Fernando, se indica que habrían muerto cuatro guerrilleros, a la par que otros diez están detenidos. Se indica que en algunas de las fincas registradas se requisaron muchas armas, entre ellas las que habrían sido tomadas al Ejército por el «ERP», una semana antes, en un ataque guerrillero en un barrio residencial de Buenos Aires a un camión militar, oportunidad en la que halló la muerte el capitán Miguel Killer.

POLICIA ASESINADO

Córdoba (Argentina). (Efe). — Un cabo primero de la policía provincial, fue asesinado anoche en esta ciudad cuando se hallaba a la puerta de su domicilio.

Cirilo Vaquinsay, se hallaba a la puerta de su casa, situada en el barrio de San Vicente, de esta ciudad, cuando se aproximó un coche, descendieron de él dos individuos armados, se supone que guerrilleros, y dispararon contra el policía, que resultó muerto en el acto.

SECUESTRO DE DOS HOMBRES Y UNA MUJER

La Plata (Argentina), 6. (Efe). — Dos hombres y una mujer fueron secuestrados anoche en el cruce de dos calles céntricas de esta ciudad.

Se trata de Carlos Povedano, Patricia Claveri y otra persona de apellido Locatelli, quienes fueron obligados a subir a un "Fiat" azul que protegido por otros vehículos, partió a toda velocidad.

ANUNCIOS POR PALABRAS

Alquileres

0 amueblado alquilo dos ha- es, preferible a señoritas. In- Estanco del Salón.

ESITA piso pequeño en al- mueblado o sin amueblar. Tfno. 725828.

0 local preparado 100 me- trico. Telfno. 72 30 35

IENDA piso. Informes, Pla- Pablo, núm. 3, quinto, dcha.

IA en alquiler local propio ero o patio de unos 50 me- ertas, Tlfno. 714142.

TUBRE a junio, alquilo piso do. Ruiz de Alda, 1.

Automóviles

MUIDOR Pirelli. Angel Fuen- ra, S. A. Palencia.

. Correas ventilador. Angel Guerra, S. A.

. Correa Industrial. Angel Guerra, S. A.

. Correa cosechadoras. An- es Guerra, S. A.

. Neumáticos agrícolas. An- es Guerra, S. A.

. Neumáticos camión. Angel Guerra, S. A.

. Neumáticos turismos. An- es Guerra, S. A.

Escuela Bahillo, muy prepa- a cualquier permiso de con

ER - automóviles sin conduc- tiauto. Panaderas, 18. Telé- 283.

Enseñanzas

ECANOGRAFIA. Con título.

ON Ministerios. INTEX. Lafuente, 35.

francés, métodos audiovi- Exámenes para la Escuela Idiomas. Enseñanza indi- a. Todos los horarios. IN- odesto Lafuente, 35.

RIADO con perforación, ación que obtienen nues- nos facilita la obtención del Graduado Escolar y opta- probar oposiciones en Ban- X. Modesto Lafuente. 35.

LERATO, quinto, sexto y Profesorado especializado.

Filial Instituto ITEM, Ma-

ON a Banca. Preparación las oposiciones de entida- rias. INTEX.

00 escolar. Elevado por- aprobados. Prepárese con bierto plazo matrícula. Cen- tudios INTEX.

ENCIA ESTUDIANTES
MIGUEL DE CERVANTES
s:
63 - 1.º Tlf. 714449

LEGIO - ACADEMIA "E D E N"
rta matrícula clases no y próximo Curso.

OLEGIO-ACADEMIA «EDEN»
rsos. Cultura General ación General Básica

OLEGIO-ACADEMIA «EDEN»
rtado. Banca. Contabilidad. Idiomas

OLEGIO-ACADEMIA «EDEN»
ones Magisterio. Bachillerato. Graduado escolar

COLEGIO - ACADEMIA "E D E N"
Plaza Juan Mena
(Junto Palacio Obispado)
Teléfono, 71-43-75

INFORMATICA. «Test» gratis de aptitud. Programación I. B. M. INTEX. Modesto Lafuente, 35.

Fincas

LOCAL comercial 290 metros, vendo o arriendo. Avenida Valladolid, 17. Teléfono 4. Torquemada.

VENDO en Grijota 24 hectáreas de regadío en cinco parcelas y cinco hectáreas de secano. Martín Carpintero. C. Teniente Velasco, 13. Palencia. Tlfno. 720760.

PARTICULAR vende pisos muy céntricos, amplios. Informes, teléfono 228906. Burgos.

VENDO local 260 m., con sótano, propio cualquier negocio. Tlf. 723652.

SE VENDE piso a estrenar. Informes, Victorio Macho, núm. 86.

FINCA recreo, monte, vendo; finca ganadera en marcha y casa dos viviendas, 350.000 pesetas. Ocasión, con facilidades. Julio Pérez. Héroes del Alcázar, 10, tercero, A. Palencia.

VENDO piso en Avenida República Argentina, 11; 6 habitaciones, servicios centrales. Razón, en Valladolid. Tlfno. 220828, tardes, de 2 a 4.

VENDO piso en Valladolid, llave en mano, calle Corpus Cristi, núm. 3 cuarto, B. Tratar, Tlfno. 751531. Reinosa o Círculo Mercantil. Isaac Fernández. Palencia.

VENDO piso. Conde Vallellano, número 4, primero, centro, de 4 en adelante.

VENDO piso en calle Rizarzuela, 102 metros. Tratar, Rizarzuela, 22 (tienda).

VENDO 5.5 Has. libres concentradas. Anuncia Porras. Abia de las Torres.

VENDO o alquilo naves industriales. Razón, Maderas Hernando. Avenida República Argentina, 7.

VENTA de pisos. Grupos primero y subvencionado, calefacción, etc. Informes, F. y E. Madrigal, S. A. Avenida Manuel Rivera, 9. Palencia.

VENDO piso pequeño, todo exterior, centriquísimo, calefacción. Informes. Cardenal Cisneros, 25, primero, E.

PISO, se vende, servicios centrales, «Edificio Colón», núm. 25. Verle e informes en portería, también en Tlfno. núm. 521902. Zamora.

PISOS llave en mano, varios sitios. Fincas, solares, traspasos. Inmobiliaria Díaz. Plaza España.

Ganados y aves

SE VENDEN 10 cerdos destete. Tomás Tejedor. En Frechilla.

VENDO machorras y corderas. Mariano Plaza. Abia de las Torres.

VENDO par mulas media edad. En Villasarracino. Ricardo Calvo.

VENDO vaca recién parida, otra abocada o cambio por recría. Doncel. Piña de Campos.

VENDO 2 terneros comiendo. Leandro Plaza. Abia de las Torres.

VENDO dos mulas buen trabajo, en Villelga. Marcelo Fidalgo.

SE VENDEN 80 ovejas de señal. Mariano Prieto. Santillana de Campos.

VENDO 7 vacas en plena producción, en Frómista. Teodoro González.

VENDO chivo superior. Finca Villaverde.

SE VENDE mula media edad. Razón, Julio Gutiérrez. Villoldo.

VENDO terneros y terneras suero. Carretera Villamuriel. Manuel de la Cruz.

VENDO 4 excelentes terneros de un año. Teófilo Vaca. Hornillos de Cerrato. Tlfno. 6.

VENDO ganado vacuno y ratina abocada, tercer parto. Infante. Carrión.

VENDO macho media edad. Simón Borge. Añoza.

VENDO 20 cerdos destete blanco belga. Tlfno. 254. Agustín. Villalón.

VENDO cancín churro. Bonifacio Rodríguez. Villalumbroso.

Hospedajes

HOSPEDAJE, camas o pensión completa. Tlfno. 726819.

A ESTUDIANTES femeninos cedería dos habitaciones amuebladas, cocina, casa libre. Verlas, 10 a 12 y 3 a 5. Agustina Aragón, 10 (junto Clínica Virgen Salud).

ADMITO joven empleado a pensión completa o sólo dormir. Tlf. 714685.

ALQUILO habitación 2 camas con o sin derecho cocina. Tlf. 723023.

Maquinaria y Reparaciones

NEUMATICOS, correas de ventilador, correas trapezoidales. Navamuel. Casado del Alisal, E. Tlfno. 711937.

Pérdidas

PERRO de caza extraviado, recogido en Itero Seco. Abel.

Préstamos

SI YA posee vivienda, disponga del préstamo para lo que necesite y páguelo en 15-20 años. Visítenos sin compromiso. Calle Santiago, 2, tercero. Teléfono 223920. Valladolid. Calle Mayor, 166. Palencia.

PRESTAMOS amortizables en 20 años para la adquisición del hogar. Central de Ahorros. Santiago, 2, tercero.

PRESTAMOS hipotecarios amortizables en 20 años. Si posee vivienda, solicite el préstamo para lo que necesite. Visítenos en calle Santiago, número 2, tercero. Valladolid. Calle Mayor, 166, Palencia. Tlfno. 223920 de Valladolid.

Trabajo

NECESITO tractorista. Teodoro Fernández. Villamuriel de Cerrato.

NECESITO tractorista agrícola. Tratar, sábados por la tarde o domingos por la mañana. Juan de Dios, Frómista.

NECESITO chica de servicio. Nicolás García. Plaza del Puente, 5, séptimo, izda. Tlfno. 725260.

NECESITO muchacha para Madrid, imprescindible informes, sueldo 9.000 pesetas. Tlfno. Palencia. 723938.

SE NECESITA asistenta. Avenida Valladolid, 13, séptimo, dcha.

SE NECESITA tractorista. Germán Meneses. Villamuriel de Cerrato.

SE NECESITAN conductores primera especial. Automóviles Aja. Palencia.

CAFETERIA Casablanca, necesita personal barra.

NECESITO chica fija. Razón, Farmacia, Manuel Rivera, 21.

SE NECESITA sirvienta. Bar Arturo. Onésimo Redondo, 2.

SE NECESITA empleada de hogar. Razón, Cardenal Cisneros, 20, segundo, A.

SE NECESITA empleada de hogar, sueldo a convenir. Superette Mariano de Vena.

SE NECESITA asistenta para limpieza de 9 a 1. Hostal Monclús.

SE NECESITA asistenta. Avenida Valladolid, núm. 13, segundo, izda.

SE NECESITA asistenta. Razón, Higinio Aparicio, 2. Tlfno. 714840.

SE NECESITA asistenta mañanas. Comandante Velloso, 1, octavo, A.

SE NECESITA dependienta con experiencia y que sepa coser. Novedades Suca.

SE NECESITA conductor para camión Trailer. Razón, Transportes Hernando, República Argentina, número 7.

SE NECESITA chica de servicio o asistenta de 9,30 de la mañana a 7 de la tarde. Razón, Ramírez, 2, cuarto, B.

CHICO barra, necesita Cafetería Bahía.

Artículos de escritorio, en I. G. DIARIO-DIA

SE NECESITA chica fija o sólo tardes. Llamar al Tlfno. 726056 de 12 a 4, tarde.

SE NECESITA chica fija. Estrada, 36, quinto, B.

CHICA de servicio, se necesita para Madrid, muy buen sueldo. República Argentina, 6, segundo, derecha. Sra. de Guzman.

SE NECESITA asistenta. Mayor, 70 primero.

NECESITAMOS destajista colocador pisos plásticos. Oficina Colocación, número 8.806.

CHICA servicio precisa familia palentina para Barcelona, buen sueldo, derechos y seguros. Escribir A. Calera. Bigay, 3. Barcelona-6.

AYUDANTE de cocina adelantado, chico para bar, sueldo a convenir y chica para limpieza, 8.000 pesetas. Necesita bar «La Parra», de Laredo. Teléfono 605002.

AGENTES de ventas precisa empresa distribuidora. No se trata de libros. Ingresos a convenir. Se dispone de cartera de clientes. Se considerará experiencia en ventas. Los designados deben estar dispuestos a realizar curso de formación de 5 días en Valladolid. Interesados dirigirse por escrito a SEDIC, S. A. 18 de Julio, 15. Valladolid.

30.000 mensuales, en casa. Adjúntenos sobre franqueado con sus señas Marcos. San Pedro Mestallón, 3. Oviedo.

¿**DESEA** trabajar independientemente? Escríbanos si dispone de tiempo libre. Apartado 543. Tarragona.

SE NECESITAN cuadrillas para colocar ladrillo caravista a destajo. Interesados llamar 947-222708 de Burgos.

Varios

PERSIANAS, fabricación, instalación, reparación. Servicio a particulares. Para ustedes PLASTICOS DEL NOROESTE. Teléfono 723139.

CEMENTOS, fibrocementos y toda clase de prefabricados de hormigón en Jala, S. A. Fábrica carretera de Carrión. Tlfno. 711519. Oficinas, Patio de Castaño, núm. 4. Teléfonos 713081 - 713176.

VENDO grupos electrógenos 220 V., precio ganga. Tlfno. 720229, mañanas.

Vehículos

VENDO tractor Barreiros 7.000 y Ferguson, 25 HP. José María García. Villerías de Campos.

Ventas

MUEBLES Castilla le ofrece calidad, presentación y elegancia al mejor precio.

PUERTAS, ventanas, portones todas las medidas y modelos. Maderas Hernando. Teléfonos 720496 y 720676.

MUEBLES Almar. Dormitorios.

MUEBLES Almar. Tresillos.

MUEBLES Almar. Comedores y salas de estar.

MUEBLES Almar. Lámparas de pie y techo.

MUEBLES Almar. Muebles de cocinas.

ALMAR. Muebles buenos a precios rabiosamente baratos. Visítenos. Plaza Abilio Calderón, 3.

PLASTICOS para agricultura, transparentes y negros, grandes dimensiones. «El Diamante». Alisal, 28.

VENDO paja de trilladora blanca y negra, en cantidad. Salomón Herrero. San Cristóbal de Boedo

CONSTRUCTORES: Disponemos de mallacero, mallas de acero electrosoldadas tipo standard de 605 x 215 de múltiples aplicaciones en la construcción, especialmente en capas de compresión de forjados, vallas, piscinas, soleras, muros y todo tipo de hormigón armado. Entregas inmediatas de la cantidad y tipo que soliciten. Informes y pedidos en: FERROBRA (Taller de Ferralla). Carretera Villalobón, km. 1,900. Tlfno. 712667 Palencia.

Dice el director general de CULTURA POPULAR:

"LA PRENSA no tiene razón para temer nada"

Logroño, 6 (Cifra).—"La Prensa no tiene razón para temer nada, salvo cuando las noticias interfieran la investigación policial y judicial; no se trata de una regresión a etapas anteriores, sino que se pretende crear un clima favorable para desterrar el terrorismo", ha manifestado el director general de Cultura Popular y presidente del Instituto Nacional del Libro Español, Miguel Cruz Hernández a los periodistas riojanos en torno a la importancia que el decreto antiterrorismo tiene para la Prensa.

El Sr. Cruz Hernández, ha visitado la provincia de Logroño con un doble objetivo: Inaugurar el aula de Cultura de Arnedo, que es la número uno de la red nacional, y visitar la "I Feria Nacional del Libro", que se viene celebrando, desde el día 31 de agosto, en el Paseo del Espolón de la capital, organizado por el propio Instituto Nacional del Libro Español (I. N. L. E.) y bajo el patrocinio del Ayuntamiento y Diputación de Logroño e Instituto de Estudios Riojanos.

La feria, en la que se presentan pabellones de editoras y librerías de Logroño, Barcelona, Madrid y Bilbao, está teniendo un gran éxito de concurrencia y venta.

En las declaraciones efectuadas a los informadores, el director general de Cultura Popular afirmó: "En los nueve meses que llevo al frente de esta Dirección General sólo se han secuestrado cinco libros; y sólo dos se han impedido por la autoridad judicial; doce se me han sometido a consulta oficiosa, habiéndoles dado paso. Desde que yo estoy ha disminuido la consulta voluntaria, porque prefiero que el editor sienta confianza con espontaneidad".

Orden público

Manifestación antiespañola EN ROMA

Atentado contra el Banco de Bilbao en PERPIGNAN

Roma, 6 (Efe). — Una manifestación tuvo lugar anoche en la Plaza de España de esta capital en la que está situada la Embajada española.

El acto, que había sido organizado por grupos comunistas y de extrema izquierda, transcurrió sin incidentes y durante su transcurso hicieron uso de la palabra varios oradores pertenecientes a los citados grupos revolucionarios.

ATENTADO CONTRA EL BANCO DE BILBAO EN PERPIGNAN

Perpignan (Francia), 6 (Efe). — artefacto explosivo de escasa importancia estalló anoche en la sucursal del Banco de Bilbao en esta ciudad.

El artefacto fue lanzado por unos desconocidos que no dejaron ningún prospecto ni inscripción en las proximidades del establecimiento. La explosión provocó la rotura de la puerta de vidrio y un conato de incendio que fue rápidamente extinguido.

ARTEFACTO CONTRA UNA LIBRERIA

Valencia, 6 (Cifra). — Un artefacto hizo explosión a las dos y veinte de la pasada madrugada, en la librería "Dau al Set", sita en la calle del Mar, núm. 52.

La onda expansiva produjo daños de consideración, aunque sin desgracias personales.

Los bomberos giraron visita al local, sin ser necesaria su actuación.

La Policía se hizo cargo del asunto, para investigar la posible identidad de los autores.

INCENDIO EN UNA CARPINTERIA DE PORTUGALETE

Portugalete (Vizcaya), 6 (Cifra).—Un violento incendio se ha declarado en una carpintería de Portugalete en las últimas horas, siendo necesario desalojar a los vecinos de los pisos del inmueble.

No ha habido desgracias personales, pero las pérdidas materiales se han cifrado en unos cinco millones de pesetas, ya que ardieron una gran parte de la maquinaria, mucha madera almacenada y casi la mitad del local, así como buena parte de los pisos inmediatos.

El estado anormal en que se encontraban los objetos de la oficina, la desaparición de un cheque sin firma, por valor de 80.000 pesetas, joyas de la hija del dueño de la carpintería (valoradas en unas 30.000) y varias máquinas portátiles, hacen suponer que el incendio haya sido intencionadamente provocado.

PROCESAMIENT DE DOS SACERDOTES

Bilbao, 6 (Cifra). — Los abogados defnesores de los acerdotes don Domingo Arteche Amuriza y don Luis Amiano Arando, procesados por su supuesta participación en el secuestro del industrial eibarrés Lorenzo Zabala, en enero de 1972, han solicitado al Juzgado de Instrucción la nulidad del procedimiento, por estar pendiente el pronunciamiento de la Nunciatura y del Gobierno.

El juez instructor había pedido el consentimiento del obispo de la diócesis para el procesamiento de los citados sacerdotes, pero monseñor Añoveros se negó a dar autorización por razones graves. Ante la negativa del prelado de especificar a qué razones graves se refiere el juez instructor sigue el procedimiento, en el que el ministerio fiscal solicita 30 años de prisión para cada encartado.

Don Domingo Arteche Amuriza, natural de Castillo y Elejabeitia (Vizcaya), de 50 años de edad, es párroco de la localidad vizcaína de Ibarruri, y don Luis Amiano Arando, nacido en el Valle de 9Achondo (Vizcaya), de 34 años, es párroco de Mendata. El primero de ellos, al parecer, prestó la casa parroquial como improvisada prisión del señor Zabala. 9llí permanecieron también durante 84 horas los activistas José Miguel Bañarán Ordeñana, alias "Argala" y Domingo Iturbe Abasolo, alias "Txomin". Además condujo el coche de su propiedad "Seat 600", BI-158.963, para transportar a los activistas y al secuestrado hasta las proximidades del Puerto de Urquiola, donde éste último fue abandonado.

En cuanto a la presunta participación de don Luis Amiano Arando se concreta en conducir el automóvil de su propiedad, "Dyane 6", matícula BI-173.573 para recoger a los mencionados secuestradores y al señor Zabala, en Yurreta-Orovios, y trasladarlos hasta la casa rural de Ibarruri.

El industrial señor Zabala, fue secuestrado el 19 de enero de 1972, y puesto en libertad el 22 de enero del mismo año.

Con el nuevo tratado de paz EGIPCIO - ISRAELI

Disminuye el grado de peligro en ORIENTE MEDIO

Tel Aviv, 6. (Efe).—El primer ministro israelí, Isaac Rabín, ha declarado hoy que el nuevo tratado provisional de paz con Egipto no traerá necesariamente la calma a la región.

"Espero que haya disminuído considerablemente el grado de peligro de un ataque coordinado simultáneo de un número de sectores", dijo Rabín.

Subrayó que Estados Unidos e Israel tienen idénticos puntos de vista sobre la política a seguir con Jordania y los guerrilleros árabes, pero que no estaba seguro sobre la actitud de Estados Unidos en relación con las negociaciones con Siria, señaló Rabín en una entrevista a Radio Israel.

Rabín indicó que por lo menos el 75 por ciento de la ayuda económica que Israel recibirá de Estados Unidos estará destinada a la compra de armas y la suma restante como compensación por la pérdida de los campos petrolíferos de Abu Rudeis.

En otra entrevista, el ministro de Defensa israelí, Simón Peres, dijo que Israel continuará tomando la iniciativa en la lucha contra los guerrilleros árabes en el norte del país.

"En otras palabras —continuó— preferimos atacar a los terroristas en sus bases y en sus campos, antes de que ellos tomen la iniciativa", agregó Simón Peres.

"Hacemos distinción entre El Líbano y los terroristas. Aunque residen en El Líbano, tratamos de castigar a los terroristas y no al país».

Sentencia del SUPREMO a favor de un trabajador

Confirma otra de Magistratura de Trabajo de MELILLA

Madrid, 6. (Cifra). — La Sala Sexta del Supremo ha confirmado una sentencia de la Magistratura de Trabajo de Melilla que condenó a la Mutualidad Laboral Siderometalúrgica a pasar una pensión vitalicia por invalidez a Rafael Marmolejo Martínez en cuantía igual a su salario y a partir de la fecha de iniciación del expediente, condenando también a la Mutualidad a pagar los honorarios del abogado del trabajador.

Según la sentencia recurrida, Marmolejo, soldador de la Compañía Española de Minas del Rif, padece acentuado fibrotórax derecho y fibrosis pulmonar difusa izquierda con insuficiencia respiratoria, gastritis crónica y úlcera duodenal, por lo cual está imposibilitado totalmente para el ejercicio de cualquier trabajo. Y el 29 de marzo de 1972 solicitó pensión de invalidez de la Mutualidad.

El 14 de junio del mismo año, la Comisión Técnica Calificadora Local resolvía que el señor Marmolejo se encontraba en situación de invalidez permanente total para su profesión habitual. Recurrió el trabajador, y la Comisión Técnica Calificadora Central desestimó su recurso.

Demandó el enfermo a la Mutualidad, y la Magistratura de Trabajo de Melilla estimó la demanda.

Contra la sentencia de Magistratura recurrió la Mutualidad, y en la vista del recurso el abogado de la recurrente dijo: Al litigante le corresponde la pensión a partir del 14 de junio de 1972, fecha de la resolución de la Comisión Técnica Calificadora Local. El magistrado de Melilla cometió error al decidir que la pensión le correspondía desde el 29 de marzo de 1972, fecha de solicitud de la pensión y de iniciación del expediente.

En nombre del incapacitado, Ricardo de Agustín y Corral, abogado de la Organización Sindical, expuso: Lo que sea concedido al trabajador litigante ha de entenderse siempre a partir de la fecha de solicitud del trabajador. Y la tesis del Sr. Agustín ha prosperado.

Decreto de la Presidencia en el B. O. E.

Reorganización del Gobierno Civil de BARCELONA

Madrid, 6. (Cifra). — De acuerdo con lo previsto en el artículo 41 del decreto de 10 de octubre de 1958, se crea en el Gobierno Civil de Barcelona el cargo de subgobernador civil, que será designado por decreto, a propuesta del ministro de la Gobernación, según establece un decreto sobre reorganización del Gobierno Civil de Barcelona, que promulga la Presidencia del Gobierno e inserta el «Boletín Oficial del Estado», hoy.

El subgobernador civil de Barcelona tendrá el sueldo y gasto de representación que para los gobernadores de las demás provincias establece el artículo sexto del citado decreto de 10 de octubre de 1958.

El gobernador civil de Barcelona, sin perjuicio de las funciones y cometidos concretos que pueda encomendar al subgobernador, podrá delegar en él competencias que le correspondan en orden a dirigir y coordinar la actividad administrativa que dentro de la provincia llevan a cabo las Delegaciones de los distintos Ministerios civiles de la Administración del Estado, así como funciones que la legislación vigente le atribuye en relación con la administración local.

En ningún caso —continúa el decreto— podrá delegar el gobernador civil aquellas funciones que ejerza en virtud de delegación que él hubiera recibido.

De acuerdo con lo establecido en la ley de Régimen Jurídico de la Administración del Estado y con lo previsto en el artículo 14 del decreto de 10 de octubre de 1958, se desconcentran en el gobernador civil y en los delegados de los distintos Ministerios en Barcelona aquellas funciones de los Departamentos ministeriales civiles que al efecto señale la Presidencia del Gobierno.

A tal fin, los distintos Ministerios civiles remitirán a la Presidencia del Gobierno, en el término de trece meses, contados a partir de la publicación de este decreto, propuesta detallada de aquellas competencias que correspondiendo a los ministros, subsecretarios, directores generales u otros organos centrales de la Administración del Estado, pueda ser transferida su resolución.

Por el Ministerio de la Gobernación, sin perjuicio de las competencias que puedan corresponder a otros Ministerios en cuanto a las materias desconcentradas, se dictarán las disposiciones precisas para el desarrollo y aplicación de este decreto, y en particular para adaptar la organización del Gobierno Civil de Barcelona a lo establecido en el mismo.

En el preámbulo de la disposición se señala que la complejidad de las funciones que la Administración del Estado debe llevar a cabo en nuestros días, alcanza especial volumen en los servicios que actualmente tiene a su cargo el Gobierno Civil de Barcelona.

De ahí —sigue diciendo el preámbulo del decreto— la conveniencia de proceder a su reestructuración orgánica, estableciendo al efecto un subgobernador civil de Barcelona. Asimismo —se argumenta— parece oportuno ampliar la desconcentración de las propias funciones de la Administración del Estado, transfiriendo a los órganos periféricos de la misma residentes en Barcelona algunas de las que hasta ahora han venido siendo ejercidas por sus órganos centrales.

"Es indispensable abordar de frente el problema de la regionalización" (Marcelino Oreja)

"Las diferencias que se dan en nuestro país fuerzan a la división administrativa" (NOEL ZAPICO)

Madrid, 6. (Cifra). — «Me parece indispensable abordar de frente el problema de la regionalización», dice Marcelino Oreja en contestación a una encuesta que publica hoy el diario «Pueblo» y en la que intervienen también Javier Carvajal, Ricardo de la Cierva, Amando de Miguel, Noel Zapico y José Mario Armero.

El señor Oreja ,consejero nacional, considera urgente abordar la regionalización con las siguientes condiciones: Democratización del Estado, constitución de núcleos políticos-administrativos y creación en éstos de órganos regionales responsables de la Administración del Gobierno regional, los cuales deben tener carácter representativo y capacidad de decisión y ejecución.

Señala también el político guipuzcoano que al enfrentar el problema hay que distinguir entre descentralización y desconcentración y que el separatismo no debe retrasar la regionalización.

Por su parte Javier Carvajal dice que el planteamiento regional debe abordarse sin presiones y sin complejos y, en cualquier caso, no como cuestión diferencial frente a la unidad de España sino extendida por igual a la totalidad del complejo entramado administrativo, social y cultural español. Y se muestra partidario de la descentralización administrativa, del reconocimiento de las unidades culturales, regionales o no, y de potenciar sus características específicas como un medio eficaz de enriquecer e integrar cada vez más a la comunidad nacional.

Cree el señor Carvajal «que el torcido uso de los válidos y respetables sentimientos regionales para fines políticos disgregadores es una trampa al acecho, en la que ha naufragado siempre un positivo y moderno replanteamiento regional de la vida española».

El historiador Ricardo de la Cierva declara que «la regionalización es necesaria porque es un hecho y un deber histórico y una exigencia política. Lo que más influye en los retrasos es la inercia y el miedo. Y una experiencia dolorosísima de excesos separatistas y excesos separadores».

El sociólogo Amando de Miguel se muestra a favor del grado de máxima tolerancia en cuanto a una mas amplia autonomía de las regiones que se sienten con una cultura diferencial, y agrega que separatistas ha encontrado pocos fuera de Madrid y centralistas muchos más, dentro y fuera, y que lo más urgente es que se pueda hablar públicamente del tema.

El sindicalista Noel Zapico, tras apuntar que las diferencias características y agudas que se dan en nuestro país fuerzan a la división administrativa, que debe ser apreciada desde un sentido objetivo y propiciar el entendimiento y la convivencia, subraya que el desequilibrio regional provocado por el desarrollo es un factor a tener en cuenta al tocar el tema de las regiones.

Por último, el empresario José Mario Armero dice que el reconocimiento de la personalidad propia de las regiones no limita la idea de la unidad de España y ni siquiera obstaculiza el fenómeno de integración europeo

Por su parte, la revista «Posible» publica en su último número una entrevista con el ex-presidente de la Diputación Foral de Alava, Manuel de Aranegui Coll, quien declara que «España, desde su origen es un país regionalista. Quien lo ponga en duda o lo combata no tiene mas que mirar el escudo nacional, en el que todas las regiones están representadas y todas juntas constituyen la unidad nacional».

También manifiesta el entrevistado que convendría hacer a la región responsable y colaboradora en la Administración del Estado y que el sistema foral vigente en Alava y Navarra debiera ser extendido a otras provincias y que aquellos «no son concesión sino simple conservación de un sistema que desde hace siglos ha considerado al pueblo mayor de edad y capaz de autogobernarse».

El ministro tunecino de Asuntos Exteriores, EN MADRID

Madrid, 6. (Cifra). — El ministro de Asuntos Exteriores de Túnez, señor Habib Chatty, ha llegado a primera hora de esta mañana al aeropuerto de Barajas, en vuelo procedente de Nueva York.

El ministro tunecino fue recibido por el embajador de su país en Madrid y representantes del Ministerio español de Asuntos Exteriores. El señor Habib Chatty permanecerá hasta el próximo lunes en la capital de España.

Lotería Nacional

6 millones de pesetas AL NUMERO 9600

Madrid, 6. (Cifra).—Relación de números, premios y poblaciones agraciadas en el sorteo de la Lotería Nacional celebrado hoy en Madrid:

PREMIO: De 6.000.000 de pesetas, al número 09.600, que ha correspondido a Madrid, Avilés, Sevilla, Zaragoza, Nerja, Hoyos, Bchobia, Almansa y La Felguera.

APROXIMACIONES: De 200.000 pesetas cada una, a los números 09.599 y 09.601, anterior y posterior, respectivamente.

CENTENAS: De 10.000 pesetas, a los números comprendidos entre el 09.501 al 09.600, excepto el 09.600, primer premio.

PREMIOS: De 10.000 pesetas, a los numeros terminados en 00.

REINTEGROS: De 1.000 pesetas, a los números terminados en 0.

PREMIO: De 3.000.000 de pesetas, al numero 78.580, que ha correspondido a Madrid, Murcia, Puerto del Rosario, Talavera de la Reina, Barcelona, Burgos, Huelva y Vigo.

APROXIMACIONES: De 75.000 pesetas cada una, a los números 78.579 y 78.581, anterior y posterior, respectivamente.

CENTENAS: De 10.000 pesetas, a los números comprendidos entre el 78.501 al 78.600, excepto el 78.580, segundo premio.

PREMIO: De 1.000.000 de pesetas, al número 77.587, que ha correspondido a Madrid, Málaga, Telde, Gijon, Ceuta, Barcelona, León, Cartagena y Marbella.

APROXIMACIONES: De 45.500 pesetas cada una, a los números 77.586 y 77.588, anterior y posterior, respectivamente.

CENTENAS: De 10.000 pesetas, a los números comprendidos entre el 77.501 al 77.600, excepto el 77.587, tercer premio.

PREMIO: De 100.000 pesetas, a los números terminados en 9.590 y 3.950.

PREMIO: De 10.000 pesetas, a los numeros terminados en:

050 053 085 123 131 165 204
219 373 374 378 465 467 478
512 523 552 557 563 566 613
634 659 680 698 725 847 857
894 901 921

Extremadas las medidas de seguridad en Londres

La policía busca a los terroristas que colocaron una bomba en el Hotel "HILTON"

Londres, 6. (Efe). — La Policía londinense ha arreciado hoy en su caza a los terroristas que pusieron una bomba el viernes a mediodía en el vestíbulo del Hotel Hilton y ha extremado las medidas de seguridad a través de todo Londres.

La Prensa culpa unánimemente al IRA de dar su tácito acuerdo a esta campaña de violencia a pesar de que el Ejército Republicano Irlandés dejó claro recientemente que no tiene nada que ver con la serie de atentados.

El balance de la explosión del hotel norteamericano es de dos personas muertas, un hombre y una mujer, 62 heridos, y un sentimiento de pánico entre la población, que teme que la espiral violenta sea como la del año pasado durante todo el otoño y principio del invierno.

Nadie ha reivindicado por el momento el atentado, que se cree destinado a crear un clima de inseguridad y terror en la propia capital británica aplicando la fórmula de hacer viajar los enfrentamientos sangrientos de Irlanda del Norte a Inglaterra.

Las autoridades policiales se encuentran además en un brete, ya que un hombre con acento irlandés telefoneó al diario «Daily Mail» veinte minutos antes de la explosión y Scotland Yard perdió un tiempo precioso antes de ordenar la evacuación del piso bajo del Hotel Hilton.

Toda el área de este hotel, zona nocturna muy concurrida en la que hay también otros hoteles y clubs, está siendo sistemáticamente vigilada tras otras falsas alarmas de bomba.

Hacía seis días que los terroristas no actuaban en Londres, y todo parece presuponer que ésta no será la última vez este otoño. A pesar de ello, Merlyn Rees, el ministro para Irlanda del Norte, ha hecho público su deseo de que se llegue a una solución política del problema, aunque se refuerce asimismo el envío de tropas a la provincia.

Mientras tanto en el Ulster prosigue la violencia esporádica y denominada «sectaria». La cuenta de la pasada noche es de diez heridos. Ocho de ellos de disparos en las rodillas, y el resto como consecuencia de una bomba que estalló en una taberna católica de Belfast.

Por último, la Televisión independiente distribuyó un reportaje en el que se pudo ver a Margaret McKeraney, la muchacha de 21 años, acusada de actos terroristas y más buscada del Reino Unido.

Scotland Yard no ha querido hacer ningún comentario sobre ello, al tiempo que negaba que otras fotografías de la chica, publicadas en los periódicos, hubieran sido hechas por sus agentes, como dice la Prensa.

El ministro franc del Interior, decidido a mante el orden

París, 6. (Efe).—El ministro cés del Interior, Michel Poniat ki, declaró estar firmemente dido a mantener el orden y la ridad, en una alocución que pr ció anoche en Lyón con motiv la condecoración de miembro las Compañías Republicanas de guridad (CRS).

Después de afirmar que "cual acción armada será firmemente minada", añadió: "No se tra represión, sino del mantenim de la paz, del orden civil y de l guridad de las personas. Que quejen, aquellos que infrinja Ley, de las consecuencias de s consecuencia. Han sido debida te advertidos".

Señaló "la ruda y difícil ta de hacer respetar la constituc las leyes y acto seguido dijo:

«Por perversión intelectual o tica algunos tratan de transferi todos los terrenos, responsabili y culpabilidades. Es preciso d mascararlos. Los únicos culp verdaderos y los únicos respons son los asesinos y no los asesin los homicidas y no sus víctima ladrones y no los robados. En lucha contra los verdaderos res de desorden y de crimina tendréis a vuestro lado (se di las fuerzas del orden), como pre la tuvisteis, a la gran ma de los franceses".

Terminó asegurando que ni acción socio-profesional o p no puede apoyarse en el recu la violencia y a las armas.

Multa de med millón de peset a un párroco malagueño

Málaga, 6. (Cifra). — Por e bernador civil de la provincia impuesto una sanción de 500.0 setas al párroco de la localidad lagueña de Casabermeja, Andr tambra Torcello.

En una nota facilitada al re por el Gobierno Civil se dice sanción ha sido impuesta «po ber dado ostensible publicidad fusión a un escrito redactado sonalmente por dicho sacerdo cuyo texto se evidencia la inte de poner en entredicho deter das decisiones emanadas de toridad competente en relación el comportamiento de individu rroristas, lo que constituye u fracción a la vigente Ley de Público, ya que con ello se a la pacífica convivencia soc España».

«Independientemente —term nota del Gobierno Civil— la gencias instruidas han sido das al órgano jurisdiccional pondiente para su conocimie a los efectos de posibles res bilidades que dicho sacerdot da haber contraído en el judicial».

En las carreteras y zonas urbanas españolas

4.319 muertos y 95.448 heridos durante el año pasado

Madrid, 6. (Cifra). — Cuatro mil trescientas diecinueve personas han resultado muertas y otras 95.448 heridas de diversa índole en los 90.090 accidentes ocurridos durante el pasado año en carreteras y zonas urbanas españolas, según informa la Dirección General de Tráfico.

Del total de accidentes ocurridos, 29.208 lo fueron con daños materiales, 72.882 con víctimas de diversa consideración y 3.745 mortales.

En carretera se produjeron 32.074 accidentes con víctimas, de ellos 2.917 fueron mortales y 10.807 sólo daños materiales.

En los sucesos más graves se contabilizaron —en carretera—, 8.433 muertos y 55.633 heridos de consideración diversa.

Los accidentes en zona urbana se cobraron 40.737 víctimas, de ellas 886 mortales y el resto con heridas de diversa gravedad. Hubo 18.399 accidentes con sólo daños materiales. El total de accidentes con víctimas, fue de 30.808 y mortales 828.

Barcelona y Madrid encabezan la estadística, por este orden, en cuanto a los conceptos examinados se refiere. Concretamente, Barcelona registró 15.218 accidentes con víctimas, 349 mortales y 9.566 sólo con daños materiales. Mientras Madrid contabilizaba 8.083 accidentes con víctimas, 244 mortales y 2.546 con daños materiales, exclusivamente.

Siguen en la estadística Valencia, por accidentes con víctimas (2.404), y accidentes mortales (166).

Zaragoza, figura en tercer lu las provincias con más accide que sólo se registraron daños riales.

Por víctimas, encabeza la cación Barcelona, con 21.427, s de la provincia de Madrid (12 Valencia (3.786). En cuanto a nas fallecidas en accidentes, bién Barcelona ocupa la posición (403), seguida de (270), Valencia (187), La (170) y Alicante (143).

Las carreteras más peligros cuanto a accidentes con víctim refiere, son las de Barcelona, 3.468 sucesos registrados, 189 mortales. A continuación, con 2.351 accidentes con víctim mortales. Figura a continuació lencia (1.490 con víctimas mortales).

El total de víctimas conta das en carreteras barcelonesa en 1974, de 6.314, con 230 m A continuación Madrid registr y 210 fallecidos. Sigue en la tica Valencia (2.532 víctimas mortales) y después Oviedo, ya y 31 sucesos mortales.

Las víctimas habidas en vincia barcelonesa fueron 15.1 de ellas fallecieron. En Madri víctimas y 60 fallecidos. Desp guro Vizcaya, con 1.570 víctim muertos; Málaga, con 1.261 27 muertos; Valencia, 1.254 mas, 45 muertos, y Alicante víctimas y 33 fallecidos.

M.C.D.2022

Suplemento Agrícola

Se publica todas las semanas

SIETE NIÑOS TE ESTAN ESPERANDO

Queremos que tú seas su "madre". Que le des cariño, comprensión, ternura.

Que les ayudes.

Ellos son niños abandonados por la Sociedad.

NUEVO FUTURO te ofrece un trabajo de "madre", con todo lo que ello entraña.

Viviréis en un piso cualquiera de una casa cualquiera. Como una verdadera familia.

Tú administrarás la casa, comprarás su ropa, les vestirás, harás la comida.

Y por la noche, le darás un beso. Un beso de "madre".

¿Te gusta la idea?

A pesar de que sabemos que no lo harás por ello, tendrás tu sueldo mensual, vacaciones de verano y un día libre a la semana.

Y si ahora vives sola con tu madre, también ella tiene un papel que desarrollar con estos niños. Ella será la "abuela".

Esto te ofrecemos.

Esto y todo el apoyo posible de NUEVO FUTURO.

Siete niños te están esperando. Siete niños que van a llenar tu vida, que te van a exigir una dedicación completa, un total sacrificio por ellos.

No dejes pasar ni un momento más. Escríbenos, a mejor, ven rápidamente a NUEVO FUTURO: Avenida de Navarra, N. San Sebastián.

Tus hijos te están esperando.

El cultivo frutal no escapa a la mecanización

Cada día son más numerosas las faenas que son realizadas con máquinas

El conseguir la máxima mecanización en las diversas labores de cultivo, así como la eliminación de todas aquellas faenas que requieren un excesivo esfuerzo y fatiga, es la pauta a seguir para obtener una mayor rentabilidad de los cultivos, dado el constante encarecimiento y escasez de la mano de obra.

El cultivo frutal no es una excepción; más bien al contrario que precisa, como plantación, injerto, poda, tratamientos fitosanitarios, etc., exigen un cierto nivel de especialización por parte del personal obrero y un grado de ocupación elevado, que inciden considerablemente en los costos de producción.

En efecto, los frutales requieren una serie de atenciones poco comunes en otras actividades agrícolas, atenciones que además, hay que dispensarles dilatadamente a lo largo de cada ciclo vegetativo y que es preciso planificar de antemano y cuidadosamente para llegar al éxito económico del cultivo, que al fin y al cabo es la finalidad perseguida por el fruticultor.

Pero precisamente por las singularidades del trabajo humano aplicado a este cultivo, derivadas del grado de especialización requerido, el trabajo de las máquinas es en él más difícil, quedando bastante limitadas las posibilidades de éstas en algunas de las fases de cultivo, al menos hoy por hoy.

El problema no es tan acuciante en las explotaciones de tipo familiar, donde las disponibilidades de mano de obra permiten una dedicación más intensa y cuidadosa a las distintas operaciones, lográndose productos de gran calidad, pero si lo es en la explotación intensiva de frutales, donde no es posible atender a cada faena con los cuidados que requiere.

De todas las operaciones específicas del cultivo frutal, las que admiten por ahora mayores posibilidades de mecanización son el laboreo y los tratamientos fitosanitarios, que son prácticamente susceptibles de mecanizarse totalmente. Las demás fases de cultivo sólo son en cierto grado, más o menos avanzado en función del tipo de cultivo frutal, forma de poda del mismo, topografía del terreno, etc., si bien en este campo se está investigando constantemente a nivel mundial, por lo que es de prever un avance continuo en dicho grado de mecanización hasta un nivel, si no total, sí óptimo a efectos de rentabilidad.

Actualmente, y sin perjuicio de las innovaciones y mejoras técnicas que experimenta la maquinaria continuamente, fruto del trabajo de investigación, se apunta una tendencia generalizada a modificar los sistemas de plantación de los frutales, con objeto de adecuarlos más al trabajo de las máquinas y aumentar por tanto el rendimiento de éstas.

De todas formas, de momento hay determinadas operaciones, como por ejemplo la poda, que por requerir una cierta cualificación por parte del personal obrero, constituyen un factor limitante para el desarrollo de la plantación frutal, ya que es preferible que sean efectuadas por personal fijo de la explotación e indentificado perfectamente con los árboles.

En menor grado ocurre esto también con otras faenas, como la recogida, si bien estas operaciones pueden realizarse con personal temporero, por no requerir un alto grado de especialización. El factor limitante en este caso es la escasez de mano de obra y la carestía de los jornales, como apuntábamos antes.

Veamos brevemente las disponibilidades actuales en relación con diferentes operaciones del cultivo frutal.

Respecto a los trabajos de plantación, se dispone de abrehoyos acoplables a la toma de fuerza de los tractores y mini-tractores con los cuales se facilita la mecanización de dichas operaciones, lo cual representa un capítulo importante cuando se trata de implantar una extensa superficie de arbolado. También existen ya máquinas transplantadoras, así mismo accionadas por el hidráulico y la toma de fuerza del tractor.

El laboreo del terreno en el cultivo frutal reune unas condiciones especiales que son las que determinan las características de la maquinaria y útiles mecánicos o aperos empleados en la explotación extensiva. En efecto, las operaciones de cava junto a la cepa del árbol, labores entrelíneas, desbrozado, etc., requieren un material específico que cumpla la doble función de sustituir el trabajo humano, sin detrimento en la calidad de la labor y con aumento de la

(Continúa en la página siguiente)

Serrín para alimentar GANADO VACUNO

En una granja experimental japonesa

Kiyosato (Japón). (Efe). — El director de una granja experimental de Kiyosato (Tokio), ha declarado que han hallado el modo de alimentar ganado con serrín y que, además, les gusta.

El secreto está en los posos de guisqui, el jugo de tomate y la levadura, según Keiko Tatebe.

Y no sólo el alimento gusta más al ganado, sino que incluso sabe mejor la carne y la leche, dice el señor Tatebe y añade que tienen menos colesterol que el ganado alimentado con productos ordinarios.

Tatebe ha ordenado que el serrín alimenticio había sido puesto a punto hace dos años y medio y que la granja trate de patentar el producto. Suministrado por las serrerías locales a sólo 3.500 yenes (880 pesetas) la tonelada, se mezcla con residuos de guisqui, jugo de tomate y se fermenta con diversas variedades de levadura de hongos.

En febrero pasado, según ha revelado el señor Tatebe, se inició la alimentación con sólo serrín alimenticio y agua a 20 terneros y vacas lecheras, que pesaban 300 kilogramos cada uno. Alcanzaron un peso de 500 kilogramos.

El alimento compuesto convencional es de salvado de trigo, maíz, salvado de arroz, melazas, sal, celulosa y lignina. Pero el serrín alimenticio resulta a sólo una veinteava parte del coste del alimento del ganado vacuno ordinario, ha comentado Tatebe.

A finales de agosto continuaban segando cebada en el norte de la provincia de BURGOS

No compartimos el temor de los agricultores extremeños sobre su REMOLACHA

Varias peticiones de declaración de «zona catastrófica por pedrisco»

En desplazamientos desde la zona cantábrica a tierras del norte de Burgos, ver en la comarca de Fresno cebadas sin segar, fue para nosotros una verdadera sorpresa. En cambio, el trigo estaba ya en panera. El retraso en cosechar aquel grano-pienso, y que para los labradores de los dos tercios inferiores de la península constituye algo así como una anomalía, no puede tener otra explicación que, por tratarse de un punto geográfico inserto en la llamada «España húmeda», los cereales aguantan sin desgranarse aunque hayan alcanzado el máximo grado de maduración. De otro lado, el hecho de que la recolección se realice allí, en muchos casos, mediante el alquiler de cosechadoras, impone la rotación en su empleo, o un turno riguroso, sin que por las razones de clima antes señalado, se presenten las circunstancias de urgencia que prevalecen en las regiones centrales y meridionales de cálidos y secos veranos, porque una vez en sazón las mieses se presenta el peligro de desgrane de las espigas, o de las tabinas en el caso de las leguminosas. Este riesgo no existe en el norte donde, aunque pasen muchos días sin llover, tanto el grano como los tallos no alcanzan el grado de sequedad que en las antedichas regiones a causa de la humedad perenne en la atmósfera. Pero hay otra justificación de peso, al decir de un agricultor de la mencionada zona burgalesa con el que conversamos en plena campiña. Y es que la seguridad de que el grano será adquirido, en cualquier momento, por el Servicio Nacional de Productos Agrarios, si es que no tiene salida en el mercado, «segamos sin precipitación, y sin agobios para los diversos usuarios de las cosechadoras que tenemos contratadas, aparte de que, como es notorio, aquel organismo viene pagando la cebada a precios superiores al de garantía».

Claro es que tal sobreprecio corresponde a mercancía sana, de buen peso específico. Pero hacemos notar a nuestro interlocutor que la cebada que tiene a punto de siega no presenta esa característica, pues el grano «está algo corrido». «Ello es consecuencia —nos explica— de las muy altas temperaturas de julio, que también afectaron al trigo».

Por fortuna, la abundancia compensa la pérdida de peso. Porque, en efecto, la cosecha ha sido extraordinaria, aunque no tan grande como se esperaba...

El favorable cierre de la recolección cerealista en todo el país tiene el triste contrapunto de los pedriscos asoladores, ahora ceñidos a producciones no insertas en el seguro combinado de cereales contra aquel riesgo y el de incendios. Se trata de viñedos, frutales ,plantas hortícolas, solanáceas, olivares, etc... Aparte la primera solicitud de declaración de zona catastrófica, presentada por León —donde también hubo daños en cereales por haberse producido las tormentas en los primeros días de agosto— han seguido Lérida, Elche, Jaén, en cuya provincia hay dieciséis pueblos damnificados con un volumen de pérdidas cercano a los dos mil millones de pesetas, según valoración efectuada por la correspondiente Cámara Oficial Sindical Agraria, la cual solicit auna subvención con cargo al crédito de catástrofe del Ministerio de Hacienda; concesión de crédito agrícola, exención de contribución rústica y pecuaria, concesión de moratoria de pago de obligaciones pendientes, así como otras subvenciones de fondos para obrero y trabajos de empleo comunitario para poder paliar la falta de ocupación que han de sufrir los trabajadores agrícolas. Debe suponerse que el Gobierno, siempre en solidaridad con el sector agrícola en las horas de desgracia, acudirá a remediar, en lo posible, los efectos del estrago. Esto nos mueve, una vez más, a considerar la conveniencia de que el seguro combinado para cereales, se extienda, sin demora, de una manera paulatina, a las demás riquezas del campo, porque tenemos la impresión de que cubrir los riesgos de las mismas, resultará menos costoso para el Estado que los auxilios que debe prestar por ejemplo, a las zonas que sufren pérdidas consideradas catastróficas.

Para finalizar. No compartimos los temores expresados por los remolacheros extremeños, respecto a la recolección de remolacha de este año. Temer que habrá problemas de «colocación» de la producción, nos parece poco menos que infantil.

Mercado Nacional de Ganado

TORRELAVEGA

Feria del día 3 de Septiembre de 1975

BREVE IMPRESION SOBRE LA FERIA.—Abundante oferta de vacas selectas, cotizándose a buenos precios, y terneros de cebo subieron de precio con relación a la feria anterior.

Cotizaciones actuales:

TERNEROS; De 30 a 40 días, 10.000 pesetas máxima; 4.500 mínima y 8.550 pesetas frecuente.

De 2 meses, 14.000, 11.000 y 12.000 pesetas.

De 6 meses, 18.000, 13.000 y 14.000 pesetas.

TERNERAS: De un mes, 6.500, 4.000 y 4.850 pesetas.

De 3 a 4 meses, 11.600, 9.000 y 9.500 pesetas.

Añojas, 17.000, 11.000 y 13.400 pesetas.

NOVILLAS: Próximas al primer parto, 37.500, 26.000 y 32.000 pesetas.

De primera lactación, 61.500, 36.000 y 37.500 pesetas.

VACAS: De segunda y más lactaciones, 71.500, 37.000 y 47.000 pesetas.

GANADO DE ABASTO: Añojos (kilo vivo), 87, 78 y 87 pesetas.

Toros (kilo vivo), 75, 60 y 64 pesetas.

Vacas (kilo canal), 110, 76 y 87 pesetas.

Información facilitada por la Dirección del M. N. de G. y Banco de Bilbao de Torrelavega.

EL MOTOCULTOR, primer paso en la mecanización de pequeñas explotaciones

Es una máquina polivalente que puede ser utilizada para múltiples fines

El motocultor es en realidad, un pequeño tractor, dotado generalmente de dos ruedas motrices, que reciben el movimiento de un motor de explosión de poca potencia, y guiado mediante un manillar por el conductor, que en la mayoría de los casos va a pie detrás de la máquina. Sobre ésta pueden aplicarse diversos aperos o pequeñas máquinas accionadas por aquélla, para realizar las más variadas labores agrícolas.

En esencia el motocultor está constituido por un bastidor robusto que realmente es el propio cárter del motor, las ruedas motrices que en algunos casos pueden sustituirse por fresas y otras herramientas, el manillar, la toma de fuerza ,el acoplamiento de los aperos, el depósito de combustible, etc.

El empleo del motocultor representa un primer paso en la mecanización de muchas explotaciones hortofrutícolas pequeñas. Hace unos años era conocido por los agricultores con el nombre de "mula mecánica", ya que venía a sustituir al animal de tiro, aunque sin aliviar el trabajo del operario, que tenga que ir igualmente a pie detrás de la máquina, pisando la labor realizada, si bien dicho trabajo se realiza con un rendimiento mayor y un coste más bajo.

El motocultor es una máquina polivalente ya que el agricultor puede emplearla para múltiples fines. Así, se puede utilizar en el laboreo de la tierra en pequeñas explotaciones hortofrutícolas, para lo que se le puede proveer de arado, cultivador, fresadora, cavadora, etc. En el caso de ser una máquina dedicada exclusivamente a un fin, se denomina motocavadora, motofresadora, motoazada, etc.; según su función. Un empleo muy frecuente de los motocultores es en la siega de forrajes o granos, para lo que irán provistos de barra guadañadora, denominándose en este caso motoguadañadoras o motosegadoras, según sea su orientación al cultivo forrajero o a la recolección de cereales y leguminosas grano.

También se utilizan frecuentemente los motocultores para accionar máquinas para tratamientos fitosanitarios, como pulverizadores y espolvoreadores. Asimismo se les puede acoplar un pequeño remolque monoeje, con lo que en conjunto se forma un vehículo de dos ejes, pudiendo ir el operario sentado.

Otros aditamentos aplicables y, por tanto, funciones que esta máquina puede realizar son, por ejemplo, la acaballonadora, para formar caballones en tablares de riego a pie; las pequeñas arrancadoras de patatas, con las que esta operación resulta mucho más rentable que el arranque a mano; las bombas aspirante-impelentes adaptables a la toma de fuerza, para utilización en faenas de riego, e incluso de trasiego de líquidos, etc., etc.

Sin embargo el motocultor, pese a ser una máquina sencilla, presenta algunos inconvenientes.

Por ejemplo, cuando se trabaja en terreno en pendiente siguiendo la curva de nivel, los motocultores se desvían más o menos intensamente de la dirección de marcha deseada, según la distribución del peso en ellos, por lo que es preciso ejercer un esfuerzo constante en el manillar con objeto de mantener al motocultor en la dirección correcta.

También el conductor encuentra inconvenientes, e incluso peligros, en su labor con el motocultor: vibraciones en el manillar, ruidos, po-

(Continúa en la página siguiente)

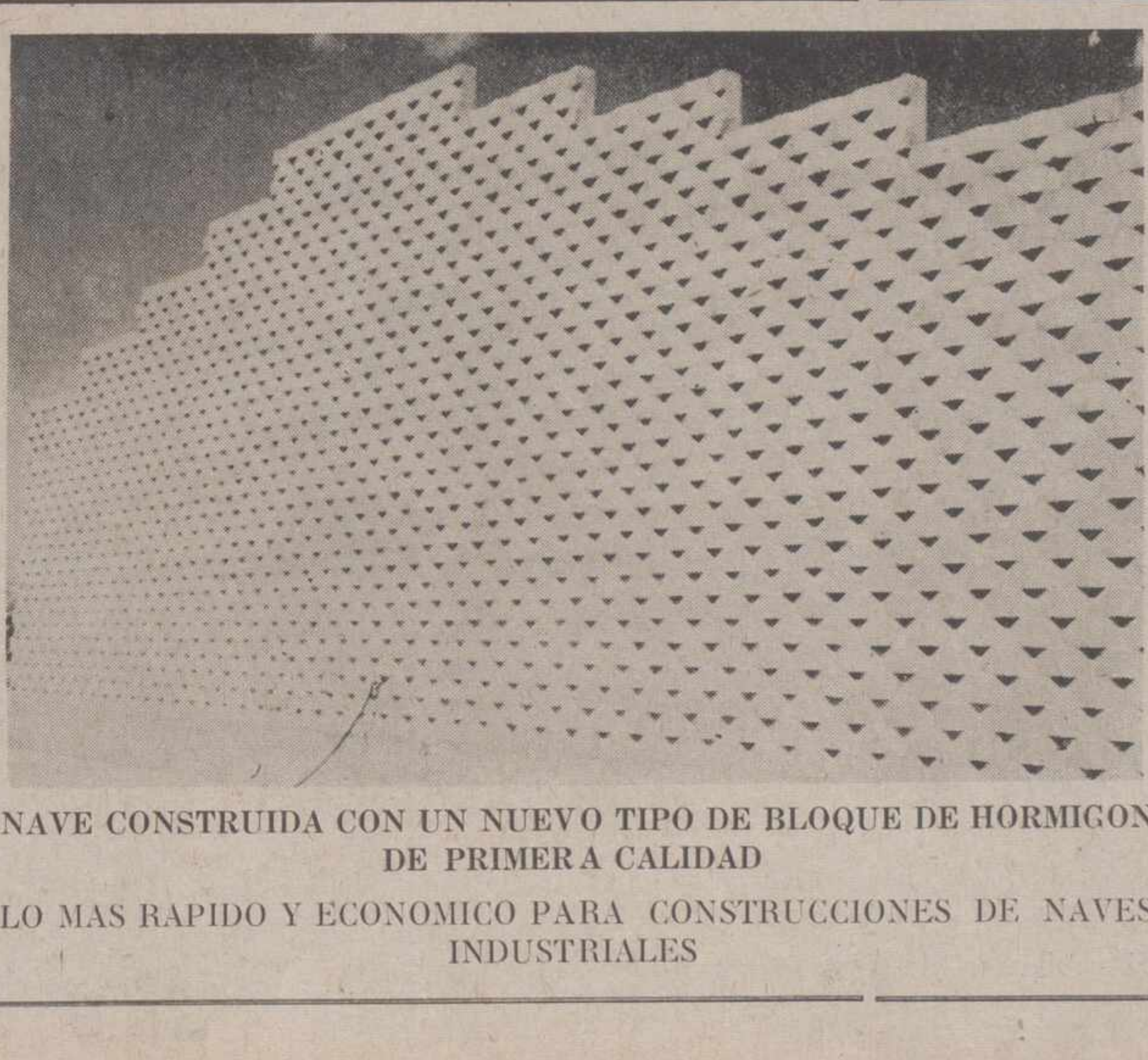

NAVE CONSTRUIDA CON UN NUEVO TIPO DE BLOQUE DE HORMIGON DE PRIMERA CALIDAD

LO MAS RAPIDO Y ECONOMICO PARA CONSTRUCCIONES DE NAVES INDUSTRIALES

· ARIDOS
· Hormigones
· Excavaciones

ANTOLIN

Avda. Valladolid, 8
Teléfonos: 72 02 76-72 03 50

Planta y naves de fabricación:

Carretera Valladolid
Kilómetro 3
PALENCIA

Tuberías y ovoides todos los diámetros
Bordillos y bloques de varios tipos para construcción de naves industriales

Se necesitan oficiales de albañilería

Constructora
PEACHE, S. A.
1.ª Travesía de Balmes, 5.
Palencia

M.C.D.2022

FERIAS Y MERCADOS

CONTINUA MEJORANDO LA PRODUCCION HERBACEA EN LAS PROVINCIAS CANTABRICAS, DONDE ESTA CASI GENERALIZADO EL CORTE EN LOS PRADOS.—SE CONSOLIDA LA RECUPERACION DE PRECIOS EN EL MERCADO HUEVERO, Y ESTA FIRME Y EQUILIBRADO EL DE POLLO.—LOS CONTRATOS DE REPOSICION DE CERDOS EN MONTANERA NO SE HARAN HASTA FINALES DE MES, PERO SE INTUYE QUE HABRA POCOS POR LA ESCASEZ DE ANIMALES.—CIERRE DE TODOS LOS MERCADOS DE PORCINO COMO MEDIDA DE LUCHA CONTRA LA PESTE DE ESA ESPECIE. — LA PRIMERA LONJA DE CONTRATACION DE LANA SE LEVANTARA EN ZAFRA

Menudea ya el corte de hierba en los prados de las provincias cantábricas, debido a la frecuencia con que se suceden los chubascos y las lloviznas, de lo cual somos testigos de excepción, porque nuestras vacaciones anuales transcurren en ese espacio. Si las precipitaciones no han sido suficientes todavía para solucionar los problemas de escasez de agua en algunas ciudades, sobre todo en las que se consideran de primera categoría en el orden turístico, sí están cubiertas, al menos por el momento, las necesidades pratenses y de los diversos cultivos característicos de ese espacio, tales como plantas forrajeras y maíz. Digamos en seguida que la cosecha de maíz es muy buena, sin que perdiese esta catalogación en el período de sequía por cuanto esa planta resiste bien la falta de riego atmosférico, con entándose con la condensación de la humedad ambiental que se destila y discurre por sus hojas, fijándose en los que llamaríamos "depósitos" de la unión de aquellas con el tronco.

Esta situación se traduce en mayor animación de las ferias nórdicas. En la última de agosto, en Torrelavega, fueron presentadas más de 3.600 reses, desglosadas así: 1.836 de ganado menor, 448 de mediano, 1.348 de mayor, todo de vacuno; más 38 de caballar y 15 de asnal. La Prensa santanderina indica que más de veinte vacas de las de bandera, se pagaron a más de 60.000, y alguna llegó a las 71.000. Esto significa que las selectas se pagaron mejor que en la feria anterior. Las de tipo medio, con precio sostenido, entre 30.000 y 40.000 pesetas. También se apreció mejoría en los terneros, que oscilaron entre 5.000 y 9.000 ptas., pero también hubo cotizaciones más altas para los mejores. Asimismo valieron más que ocho días antes las hembras. Es decir, que es ya manifiesta la influencia del favorable cambio herbáceo, tanto en reses mayores como menores. Estabilidad en el ganado para carne, manteniéndose los añojos entre 75 y 80 ptas. kg.-vivo, siendo bastantes los que rebasaron esa última cotización. Los toros, sobre 65, también kilo-vivo, y las vacas buenas a 100-110 pesetas kilo-canal. Por una de ellas, de 800 kilos de peso, fueron pagadas 42.000 pesetas. Todo permite esperar, en consecuencia, que las ferias de septiembre sean todavía más prometedoras, aparte de que estando ya prácticamente concluídos los trabajos de verano en el campo, la concurrencia de compradores será mayor, y mayor el número de animales puestos a la venta, pues precisamente para este nuevo período vienen reservándose en establo numerosas cabezas.

OTROS MERCADOS. — Se menciona como indicio de próxima recuperación ganadera, el hecho de que la feria de Vitigudino registrase gran demanda de vacuno con alza de precios, de manera que los añojos se pagaron a más alto índice que el de protección de la Comisaría General de Abastecimientos. Las cotizaciones en añojos fueron de 140 a 150 pesetas kilo-canal, y de 80 a 85 kilogramo-vivo. Los erales a 140-150 pesetas kilo canal —como los añojos— y a 80-82 en vivo.

En León, los añojos a 80-90 pesetas kilo-vivo; novillos, a 70-75, y vacuno mayor a 55-65. Los terneros para carne, a 125-132.

Muchas transacciones en el segundo y último mercado de Talavera de la Reina. Si se exceptúa la tónica de firmeza en el ganado selecto para carne —terneros, cabritos y corderos lechales—, sólo puede hablarse de sostenimiento, con algunos síntomas de baja, en las calidades inferiores. En vacuno mayor, los precios fueron de 39 a 41 pesetas kilo-vivo; añojos, a 75-78; de raza charolais, a 80-83; y del país, a 65-69. En ovino, corderos lechales de 120 a 135 pesetas; de 15 a 20 kilos de peso, a 80-85; de más de 25 kilos, a 70-75; carneros de 29 a 32; ovejas, de 28 a 34. De 16.652 cabezas que entraron en el mercado, fueron vendidas, 9.301, diversificadas así: vacuno del país, 120; de leche, 2.258; ovino, 6.294; caprino, 559; mular, 12, caballar; equino para sacrificio, 50, siendo su valor total de más de 62 millones de pesetas, frente a 87 millones en que se evaluaron las entradas totales.

Si los corderos lechales se pagaron a precios "récord" en el mercado talaverano, lo propio sucedió con los cabritos, que oscilaron entre 130 y 140 pesetas, también por kilo-vivo.

Por lo que se refiere al mercado de Medina del Campo aumentó en la demanda de lanares, con precios sostenidos. Se presentaron a la venta unas 6.700 cabezas de esa especie, predominando las compras en lo destinado a matadero, ventas que representaron un 70 por 100 de lo que se vendió. Los corderos grandes se cotizaron a 55-60 ptas. kilo-vivo; pascuales, a 70-75, los de 20 a 22 kilos, entre 78 y 80 pesetas; recentales, recién salidos de lechales, a 85 y 95. Los mejores lechales llegaron a pagarse a 150, con algún descenso respecto al mercado anterior, siendo los precios más generalizados los de 115-125; corderos a 75-80; las ovejas de mayor rendimiento, a 28-30, y las corrientes a partir de 25, carneros viejos, en torno a 33.

ANTE LA MONTANERA. — Parece confirmarse que existe escasez de cerdos para aprovechamiento de la bellota en montanera, a lo que sin duda obedece que todavía no se hayan concertado contratos de reposición. Si bien es todavía un poco temprano para tales contrataciones, en campañas de disponibilidades normales de cerdos ibéricos y cruzados, ya a principios de septiembre había referencias de algunas de ellas, para generalizarse a finales de mes.

LA PESTE PORCINA. — Lamentablemente no acaba de ser erradicada la peste porcina. Ultimamente se manifestó en algunas zonas peninsulares, por lo que se clausuraron los mercados en las mismas. Sin duda se ha extendido el peligro de propagación de esta temible enfermedad que, con silencios más o menos largos, viene manifestándose desde los primeros años de la década del sesenta en que saltó a nuestro país desde Portugal, causando estragos en nuestros efectivos pecuarios, sobre todo de las regiones colindantes con la nación vecina peninsular. Los diversos focos que ahora se registran de peste porcina africana han sido la causa de que la Dirección General de la Producción Agraria haya resuelto, como medida radical de lucha, cerrar todos los mercados de ganado porcino en la totalidad de las provincias.

SITUACION DEL MERCADO DE PRODUCTOS AVICOLAS. — Con referencia a los días finales de agosto, el boletín de precios de "Ansa" —Asociación Nacional Sindical Avícola—, refleja la situación del mercado en los siguientes términos: En las últimas sesiones, dentro de la flojedad peculiar de esta época, se ha podido observar con mayor claridad la tendencia de recuperación de los huevos, aunque se sigue operando con ciertas concesiones de precios. En el mercado central de Madrid las cotizaciones eran de 45 pesetas docena para la clase extra; 36 para primera; 31 jara segunda; 27 para tercera y 25 para cuarta.

En Barcelona, los precios eran de 48, 39, 31, 26 y 22, respectivamente.

En Bilbao, 45, 36, 31, 27 y 25.

En Sevilla 49, 43, 33, 29, 27 y 25.

En Valencia 47, 38, 33, 27 y 23.

En Zaragoza, 45, 36, 31, 27 y 25, todo a mayorista.

En cuanto a pollos mercado firme y equilibrado en Madrid, con escaso volumen de contratación y sin existencias de pollo grande. Las cotizaciones en las distintas plazas, para kilo canal con despojos, eran éstas:

	Mayorista	*Público*
Barcelona	75'00	88'00
Bilbao	74'00	82'00
Madrid	75'00	83'90
Sevilla	76'50	85'00
Valencia	77'00	83'50
Zaragoza	75'50	86'70

Eliseo DE PABLO

El MOTOCULTOR, primer paso en la mecanización de pequeñas explotaciones

(Viene de la página anterior)

sibilidad de accidentes con las herramientas móviles, etc., así como la incomodidad de ir andando por terreno labrado detrás de la máquina.

En cuanto a la elección del motocultor adecuado, dado el número tan elevado de marcas y modelos de motocultores que existen en el mercado español, el agricultor se encuentra ante una gran diversidad de modelos para elegir, aunque a veces sólo los conozca por la referencia que le pueden dar otros agricultores o los propios fabricantes.

Sin embargo, la falta de normalización de los motocultores es tan grande, que los acoplamientos a la toma de fuerza con las diversas máquinas y aperos son distintos prácticamente para cada marca. Unas veces es un eje mandrinado, otras es un cabezal con unas muescas, que pueden ser dos, tres o cuatro, etc. De este modo no cabe la intercambiabilidad entre los motocultores y los aperos de marcas distintas, con el inconveniente que ello supone.

Asimismo, los diversos modelos de motocultores tienen anchos de vía diferentes, lo cual hace prácticamente imposible poder normalizar la anchura entre líneas en los cultivos hortícolas.

No obstante, la eliminación de estos inconvenientes parece ser que es un problema que ya se estudia a nivel de fabricantes, por lo que es de esperar que se ha de llegar a una normalización de los motocultores en especial en lo que se refiere al acoplamiento a la toma de fuerza.

Para clasificar los motocultores podemos atenernos a diversos criterios. En cuanto al número de ejes, aunque ya hemos dicho que generalmente son monoejes, pueden ser también de dos ejes; no obstante, existen modelos de motocultores de orugas como elemento de rodadura, aunque no son demasiado corrientes.

De acuerdo con el combustible que utilizan, pueden ser de gasolina, petróleo o gas-oil, siendo estos últimos los más extendidos.

En cuanto a la potencia, se puede hacer la siguiente clasificación, pequeño, hasta 6 caballos y 100 kgs. de peso; mediano, 6 a 10 caballos y de 100 a 300 kgs.; y grande, más de 12 caballos y más de 300 kgs.

Finalmente diremos que la rentabilidad de estas máquinas, como todas, depende de la potencia de las mismas, así como de las características del cultivo. En general puede considerarse como término medio, que para motocultores de unos 9 caballos, la superficie adecuada está comprendida entre unas 4 y 6 hectáreas. Cuando la potencia está alrededor de los 14 caballos, los límites varían entre 5 y 7 hectáreas mientras que para motocultores de gran potencia o sea de 18 a 20 caballos, puede llegarse a las 10 hectáreas.

El cultivo frutal no escapa a la mecanización

(Viene de la página anterior)

productividad. Las operaciones culturales de laboreo en la plantación frutal no tienen problema, como dijimos anteriormente, para el fruticultor, puesto que el mercado de maquinaria dispone de una extensa gama de elementos adaptables a las condiciones impuestas por cada caso particular, desde los tractores especiales fruteros, o de pequeña alzada, hasta los aperos de desplazamiento lateral o los modernos aperos sensitivos, que evitan el posible choque contra los troncos de los árboles.

En materia de tratamientos fitosanitarios, ya hemos hablado de las grandes posibilidades de mecanización, que se realiza con los cada vez más perfeccionados aparatos pulverizadores o espolvoreadores, si bien existe la excepción de algunas operaciones especiales como descortezados, colocación de mosqueros o cebos, etc.

En cuanto a la poda, hay que reconocer que actualmente no se puede mecanizar integralmente, pero sí en lo relativo a aumentar el rendimiento mediante la utilización de herramientas mecánicas que resultan manejables para el operario, acelerando su actividad y mejorando la limpieza de los cortes. Este último aspecto es de suma importancia, pues los cortes mal efectuados, con fisuras y desgarros, son casi siempre asiento de diversas enfermedades criptogámicas.

Por último, diremos que en materia de recolección se han logrado notables avances dignos de atención por parte de los agricultores, puesto que si bien no se ha logrado una máquina cosechadora que sea la panacea de estos trabajos, existen diversos complementos orientados a lograr una disminución de los tiempos muertos de recogida y transporte, a la vez que consiguen reducir considerablemente el trabajo y fatiga del operario agrícola. Son éstos diversos útiles mecánicos, como plataformas, brazos hidráulicos y portaoperarios que simplifican enormemente el trabajo, facilitando las operaciones de arrancado del fruto, llenado de cajas y transporte a los remolques.

Para terminar, y dentro también del capítulo de recolección, hay que hacer mención de los modernos sistemas de «paletización» como complemento de la recogida mecánica

JOSE ANTONIO M. DURANTEZ
MEDICO - OCULISTA
Casado del Alisal, 53 - 1.º E. Teléfono, 72 - 33 - 90

Doctor PABLO MARTIN ALVAREZ
MATERNOLOGO DEL ESTADO POR OPOSICION
Partos, Ginecología, Cirugía de la mujer, Esterilidad
CONSULTA A LA 1
Calle Teniente Velasco, núm. 17 - 1.º.
Teléfono, 7 2 2 6 3 8. Palencia

CANDIDO RODRIGUEZ PASCUAL
Director del Dispensario Dermatológico y de H. Social (por oposición)
ENFERMEDADES DE LA PIEL
Plaza San Lázaro, 6 - 4.º derecha (Consulta de 12 a 2)

DR. J. ORTEGA MORALES
CIRUGIA VASCULAR
(ARTERIAS, VENAS y LINFATICOS)
Ha trasladado su consulta a Santander
CLINICA DEL DR. ORTEGA — Calle Cuesta, núm. 2 - 5.º, C
Teléfono, 22 - 81 - 46
HORAS CONVENIDAS

Dr. OPTACIANO DURANTEZ MAYO
SUSPENDE LA CONSULTA
HASTA EL OCHO DE SEPTIEMBRE

GODOFREDO MARTIN GONZALEZ
TRAUMATOLOGO DE LA PAZ (Madrid)
Traumatólogo del Centro Médico MARQUES DE VALDECILLA
Jefe del Servicio Jerarquizado de Traumatología Residencia LORENZO RAMIREZ
Consulta de Traumatología y Ortopedia Infantil. Cirugía de Reumatismo
C/. Don Sancho, núm. 11 (Entresuelo)
Horario: de cuatro a siete. — Sábados: De una a tres
Teléfono 72 29 92

JOSE LUIS GUTIERREZ HERRERO
MEDICO DIRECTOR DEL
SANATORIO PSIQUIATRICO DE SAN LUIS
ENFERMEDADES NERVIOSAS Y MENTALES
Plaza de San Lázaro, 1. - 3.º izquierda
Teléfono 72 28 90 Consulta a las 2

DR. ERADIO ALONSO DEL CAMPO
APARATO DIGESTIVO — MEDICINA Y CIRUGIA
URGENCIAS Y OPERACIONES:
CLINICA «VIRGEN DE LA SALUD». Tlfno. 714490 - 91
Consulta de 11 a 2 Patio Castaño, 1. Tlfno. 723786

IGNACIO DE LOMAS ASENSIO
Médico especialista en rehabilitación — Electroterapia
Enfermedades reumáticas
Ex-interno por oposición del Instituto de Especialidades Médicas del Hospital de Basurto (Bilbao)
Jefe del servicio de rehabilitación del Hospital Provincial de Palencia
Consulta de 10 a 1 en el Hospital Provincial

ANDRES FRAILE GUTIERREZ
NICOLAS FRAILE GUTIERREZ
SUSPENDEN LA CONSULTA HASTA
EL DIA 4 DE OCTUBRE

ALFONSO GONZALEZ RUIZ
CLINICA DENTAL — RAYOS X
Ha trasladado su consulta a calle
Don Sancho, 11, primero, letra D.
Teléfono 22-11-30 PALENCIA
Consulta de 11 a 1. Tarde, previa petición de hora

ANTONIO VAZQUEZ CANTERO
MEDICO PUERICULTOR
Otorrinolaringología infantil. AUDIOMETRIA
Consulta de 11 a 12 mañana y de 3 a 5 tarde
Calle Mayor, número 3 - 2.º - A — Teléfono 714836 — Palencia

DR. JULIO AGUADO MATORRAS
ESPECIALISTA EN MEDICINA Y CIRUGIA DE LA MUJER — PARTOS
Consulta: Mañanas, de 11 a 2. Tardes, previa petición de hora
Colón, 55, 2.º. — Teléfono 720550
Operaciones y urgencias: Clínica de la Cruz Roja. — Teléfono 713898

D. DACIO CRESPO H. DE MEDINA
CIRUJANO-JEFE DEL HOSPITAL PROVINCIAL DE PALENCIA
Consulta.—Calle Ramírez, núm. 2
Hora: 12'30
Teléfono 711456
Intervenciones y urgencias: Sanatorio de la Cruz Roja

DOCTOR ANGEL CASAS
Ha trasladado su consulta a la
Calle Mayor, núm. 3 - 3.º.
Teléfono, 7 1 3 6 9 0

JESUS TRANCHO
MEDICINA Y CIRUGIA DE LA MUJER
PARTOS
Avda. República Argentina, 9 - 2.º. Palencia. Teléfono, 72 - 21 - 42
Consulta de 12 a 2.
Intervenciones y partos en Clínica «Virgen de la Salud». Tlf. 71 - 44 - 9.

D. TOMAS MIGUELEZ BUSTAMANTE
CIRUJANO

MANUEL RUISAN CITORES
PEDIATRA - PUERICULTOR DE LA SEGURIDAD SOCIAL POR OPOSICION
Del Centro Diagnóstico y Orientación Terapéutica
ENFERMEDADES DE LOS NIÑOS
C/ Martín Calleja, 19 - 2.º, de 11 a 2. — Teléfono 712782

Tan malo es abonar poco como demasiado.

Porque si abona de menos, también recogerá de menos.

Vd., naturalmente, abona para que la cosecha sea mejor. Pero lo que verdaderamente hay que procurar es sacarle todo el jugo a los abonos; y eso no se consigue abonando deficientemente.

Un abonado deficiente producirá más que si no abona nada, pero no todo lo que un buen abonado es capaz de dar. Por eso, tenga en cuenta que abonando de menos también va a recoger de menos.

Porque si abona de más, no va a recoger de más.

Esto es igual que cuando Vd. le echa demasiada azúcar al café, que por muchas vueltas que le de, el azúcar sobrante no se disuelve y además no hace más dulce el café. En el fondo lo que hace es desperdiciar azúcar.

Con el abono sucede lo mismo. Si Vd. se pasa de abono, el cultivo absorbe todo lo que necesita y el resto, lo que sobra, se desperdicia, desperdiciándose también el dinero que Vd. invirtió en él.

Porque tanto si se pasa como si no llega, todos salimos perdiendo.

Evidentemente a Vd. no le conviene ni quedarse corto ni pasarse, porque de las dos formas pierde dinero o al menos no gana todo lo que debiera.

En cualquiera de estos dos casos, Vd. desconfiará de la rentabilidad del abono y, seamos sinceros, eso tampoco nos conviene a nosotros.

Por eso, abone correctamente y todos saldremos ganando.

Cría y nutrición del PAVO

La carne de pavo ofrece cuatro ventajas muy interesantes:

Primera: Tiene el contenido más alto de proteína que ningún otro tipo de carne.

Segunda: Es una de las más bajas en calorías.

Tercera: Es muy rica en riboflavina y niacina, y

Cuarta: Es la carne con menos porcentaje de colesterol.

La ración de un pavo hasta la décima semana de vida debe contener un 25 por ciento de proteína, un cuatro por ciento de grasa y un 4 por ciento de fibra; de diez a veinte semanas contendrá un 20 por ciento, un cuatro y un cuatro respectivamente y para los que tienen más de veinte semanas un 17 por ciento de proteína, un seis por ciento de grasa y un 6 por ciento de fibra. En cuanto a las necesidades de minerales como aminoácidos y vitaminas la ración debe contener calcio, fósforo y manganeso, por un lado; una combinación de 11 aminoácidos por otro y cantidades suficientes de vitamina A, B1, B2 y D y ácido pantoténico.

Para componer una ración que contenga todos estos nutrientes, pueden utilizarse en España, como materias primas básicas, los siguientes productos: Maíz, avena, harina de carne, de pescado o de soja y de alfalfa, cebada, levadura y algodón, soluble de pescado y sueros de leche. Si se emplea en las mezclas harina de pescado no se sobrepasará del 5 por 100, pues en caso contrario la carne de pavo tendría gusto a pescado.

El pavo puede criarse de diversas maneras: En plena libertad, como suele hacerse en España, en cuyos campos se acostumbra a engordarlos en las rastrojeras, praderas, encinares, castañares; en semi libertad, en donde el pavo puede corretear por un corral o parque; el intensivo, que sólo puede moverse en la nave que le sirve de gallinero y por último, el ultraintensivo, que es el sistema moderno, pero ya clásico, de las baterías o jaulas donde los pavos, igual que los pollos, están constantemente recluidos.

Para emprender una cría provechosa del pavo hay que empezar mejorando la estirpe, la raza, de este ave, que procede directamente, sin ningún cruce, de los primeros pavos exportados por los compañeros de Hernán Cortés. Dos investigaciones han realizado un estudio del crecimiento de los pavos de la raza común española, a los que se les suministró sin embargo, raciones alimenticias ajustadas a patrones americanos. Hasta las cinco semanas de edad los pavos españoles superan en peso a los medios establecidos para las demás razas, incluso a la Bronceada de Pechuga Ancha norteamericana. Sin embargo, a partir de la sexta semana, el crecimiento de los povos hispanos se hace más lento, de tal modo que a las 28 semanas es de seis kilos en los machos y de tres kilos y medio en las hembras, pesos que son justamente la mitad de los alcanzados en igual fecha por los pavos norteamericanos Bronceado de Pechuga Ancha.

El pavito es un animal extremadamente torpe para comer. No sabe tomar el alimento y hay que enseñarle a hacerlo. El mejor procedimiento es juntarle con dos o tres pollitos de gallina de pocos días. Viéndolos comer con instinto de imitación aprenderá a hacerlo. En la ración de los pavipollos hasta las ocho semanas es necesario administrarles manganeso en una proporción de 50 a 60 partes por millón, que puede bajarse a la mitad a partir de las dos semanas. Este oligoelemento previene de la debilidad de los tendones. Para evitar la «crisis del rojo» hay que procurar que coman lo bastante sin contraer indigestiones. En los amasijos es útil de agregar polvo muy fino de carbón vegetal que actúa de desinfectante del intestino.

ORTIZ VARON

DR. M. A. RIVAS LOPEZ
REUMATOLOGO
Calle Santander, 6. Teléfono, 20 91 16
BURGOS

Delegación de Agricultura

Servicio informativo

AUXILIOS DEL IRYDA

Durante el pasado mes de julio por la Jefatura Provincial del Instituto Nacional de Reforma y Desarrollo Agrario en Palencia, se ha entregado a Grupos y Explotaciones Individuales Agrarias de las comarcas de Ordenación Rural de esta provincia, entre préstamos y subvenciones, la cifra de 9.671.400 pesetas, para su inversión, preferentemente, en maquinaria, construcciones y ganado.

RECOLECCION MECANIZADA DE TOMATE

Dentro del programa de Demostraciones Internacionales de mecanización agraria, la Dirección General de la Producción Agraria, ha programado para el próximo día 17 de septiembre el I Concurso y Demostración Internacional de recolección mecanizada de tomate.

Dichas pruebas se celebrarán a partir de las 9,30 de la mañana en la «Dehesa Boyal», del Ayuntamiento de Moraleja (Cáceres).

PRESTAMOS PARA EL ABONADO DE SEMENTERA

El Servicio Nacional de Productos Agrarios ha dictado una circular dispositiva que regula como todos los años la concesión de préstamos para la adquisición de fertilizantes con destino al abonado de sementera de los cereales de otoño-invierno.

La solicitud para concesión de estos auxilios en las condiciones que son ya tradicionales, debe presentarse en la J. P. del SENPA hasta el 31 de diciembre del corriente año; en dicha dependencia, así como en las distintas Jefaturas de Silo se facilitará cuanta información complementaria se estime conveniente al respecto.

RECOLECCION MECANIZADA DE CEBOLLA

Dentro del programa de Demostraciones Internacionales de mecanización agraria, la Dirección General de la Producción Agraria ha programado para los próximos días 10 y 11 del corriente el I Concurso y Demostración Internacional de recolección mecanizada de cebolla.

Dichas pruebas se celebrarán a partir de las 9,30 de la mañana en la finca «Lomas Tajadas», del término municipal de Tauste (Zaragoza).

COSECHAS CATASTROFICAS

Hasta el próximo día 30 del corriente pueden remitirse al SENPA las solicitudes de moratoria en los préstamos pendientes de reintegro al SENPA, siempre y cuando pueda justificarse a nivel individual una cosecha inferior a los 450 kilos-hectárea para el trigo, avena o centeno y los 600 kilos-hectárea para la cebada; o la media ponderada si coexisten varias producciones cerealistas.

Es requisito indispensable que las solicitudes procedan de municipios previamente declarados catastróficos total o parcialmente por la inspección del SENPA, así como que la causa de la catástrofe sea excepcional y no asegurable (helada, sequía, inundación, etc.).

DELEGADO DE VENTAS

Para Palencia, León, Valladolid, Burgos y Zamora, solicita importante Empresa fabricante de REVESTIMIENTOS Y AZULEJOS

OFRECEMOS:

— Incorporación inmediata a una gran Empresa del sector.
— Interesante remuneración fija más comisiones, primas, etc., pudiendo superarse las 500.000 pesetas anuales.

EXIGIMOS:

— Experiencia en ventas no siendo imprescindible que sea dentro del ramo de la construcción.
— Gran capacidad de trabajo y organización.
— Vehículo propio.

GARANTIZAMOS ABSOLUTA DISCRECION

Interesados envíen historial profesional detallado al Apartado de Correos número 70 de Palencia, indicando en el sobre: Referencia: DELEGADO DE VENTAS.

Ministerio de Educación y Ciencia

Escuela de Artes Aplicadas y Oficios Artísticos de Palencia

APERTURA DE MATRICULA. CURSO 1975-76

Del día 10 al 30 de septiembre inclusive, de 11 a 1 y de 6 a 8 de la tarde
Pudiendo realizarse oficialmente la matrícula en el
PLAN DE ESTUDIOS REGULARES O ESTUDIOS DE LIBRE ELECCION
Se conceden TITULOS de Graduados en Artes Aplicadas, expedidos por el Ministerio de Educación y Ciencia, en las siguientes profesiones:
DECORACION — CARTELISMO — DELINEACION ARTISTICA
EBANISTERIA — REPUJADO EN CUERO — METALISTERIA ARTISTICA — VACIADO

En la Secretaría de la Escuela, puede obtenerse a las horas indicadas, cuanta información desee

LA DIRECCIÓN

Complementos en la nutrición del ganado

Durante estos últimos quince años se atribuye a numerosos productos farmacéuticos el papel de "estimulantes del crecimiento. Ya que estas sustancias no aportan a la ración ningún elemento nutritivo tal como la energía o las proteínas, se las ha considerado como "adyuvantes". En el momento actual los ganaderos a menudo sólo tienen una idea muy confusa de los adyuvantes o de sus combinaciones que conviene utilizar en un momento dado.

La administración de ciertas hormonas ha demostrado su eficacia como estimulantes del crecimiento, del cebo, en la producción de leche, ovulación, superovulación, etc. El medio de influir en estas producciones se concreta a provocar un mecanismo de hiperfuncionalismo o hipofuncionalismo en algunas glándulas de secreción interna, estados que se reflejarán en el fisiologismo orgánico.

A la estimulación productiva del animal han contribuido fundamentalmente los avances en la bioquímica de las hormonas, la acción de los estrógenos no se reduce a los órganos de reproducción de la hembra. Actúan también sobre los caracteres suxuales secundarios, incluida la distribución de la grasa corporal ,la mineralización de los huesos y la acumulación del tejido elástico en la piel. Asimismo condicionan la conducta de las hembras.

Deben distinguirse los efectos fisiológicos de los farmacológicos. Con los primeros se trata de reemplazar las diferencias de los órganos sometidos naturalmente a la acción de lso estrógenos; con los segundos (generalmente a base de grandes dosis) se busca la inhibición de la prehipófisis. Los efectos sobre los machos y la acción anticoncepcional postcoito.

Todas las sustancias estrogénicas empleadas derivan del estilbeno, los más importantes son: estilboestro, dietil-estilboestro, estradiol, progesterona, hexostrol y sisestrol.

Las vías de administración son dos fundamentalmente: la vía oral como aditivo a la alimentación y la vía subcutánea por implantación en forma de comprimidos o sustancias oleosas de gran densidad para su absorción lenta.

La administración de sustancias estrógenas, como el doetilestiboestrol, el dienoestrol y el hexoestrol, produce los siguientes efectos sobre los bóvinos:

1. Aceleración del aumento de peso.
2. Mejora el índice de transformación.
3. No hay aumento del acumulo de grasa.
4. No mejora la calidad de la canal.
5. Aumento de la longitud de los pezones.
6. Aumento de la excreción hormonal de los animales alimentados con sustancias estrógenas.
7. Estimulación mamaria y genital en los cerdos sucediendo como en los bovinos alimentados con sustancias análogas a las hormonas femeninas.
8. Depresión de las funciones de los ovarios y testículos (no hay que utilizarlo, pues, en animales reproductores sin control veterinario).

Se ha comprobado que los productos alimenticios naturales ,en especial el forraje, el ensilaje y el heno de leguminosas, tienen actividad estrogénica. Es un hecho a tomar en consideración si se administran hormonas al ganado, explicándose con ello en parte que las reacciones de los animales sean variables.

Aunque se han empleado andrógenos han llegado a introducirse como práctica diaria. Estas sustancias, por definición, controlan en el macho adulto la estructura, funciones y conducta sexual, pero son segregadas también por las hembras. En ambos sexos tienen funciones comunes sobre el metabolismo de proteínas electrolitas y la provocación de la líbido.

Los principales compuestos empleados son: el metilandrostenediol, metil-testosterona y el dianabol.

Ortiz Varon

UNA "MASCARA PARA E

El río se está en la cloaca

DUISBURGO (Renania-Westfalia). — (Crónica FIEL. Servicios Especiales EFE. Por Pierre BOURGEAUX, en exclusiva para nuestro periódico). — El Rin, que está convirtiéndose en la cloaca de Europa, puede aún salvarse de la contaminación total y no solamente por medio de la instalación, a lo largo de todo su recorrido, de estaciones de depuración de las aguas usadas y de las aguas residuales de las industrias, cuyo costo es enorme, sin contar la lentitud de la realización, que es otro aspecto grave ante la urgencia de la cuestión.

El medio más seguro de salvar al Rin es la aplicación de una «máscara de oxígeno», particularmente apreciable en la época de calor y de caudal reducido.

Esa oxigenación, indispensable para las bacterias que aseguran normalmente la limpieza de las aguas, pueden producirla sencillamente los numerosos barcos comerciales y de turismo movidos por un motor. Por otra parte, se trata de una producción casi gratuita, ya que no se había pensado en airear las aguas cuando se realizó el invento, sino en mejorar el rendimiento de las hélices y los timones.

Se trata, en efecto, de un dispositivo estudiado por la Estación Experimental para la Construcción Naval Fluvial de Duisburgo (Duisburger Versuchsanstalt für Binnenschiffsbau e. V-VDB). Habiéndose revelado como un instrumento de lucha contra la contaminación, el Servicio de Protección de las Aguas de Renania-Westfalia (Landesanstalt für Wasser und Abfall Nordrhein-Westfalen LWA), decidió asociarse al estudio del proyecto. Este último servicio es, por otra parte, quien ha establecido que las aguas del río Rin, cargadas de residuos de toda clase, corren el riesgo de «inversión», a partir del momento en que la cantidad de oxígeno sea inferior a tres miligramos por litro, ya que, por debajo de ese límite, las bacterias aerobias que eliminan los residuos no pueden subsistir. Para hacer frente a ese peligro, durante las jornadas de verano, de fuerte calor y caudal reducido, habría que «insuflar» al río 65 kilogramos de oxígeno por kilómetro y por hora.

Lo que parecía del ámbito de la ficción científica se ha convertido en algo posible, gracias al procedimiento inventado para mejorar el rendimiento de las hélices y la eficacia de los timones de los barcos que surcan el Rin. Procedimiento que consiste en inyectar aire a una presión de 0,3 barios, a través de perforaciones practicadas detrás de la hélice, encontrándose esta última encastrada en un conducto anular, con lo que se facilita el desagüe. La hélice oxigena y como al mismo tiempo se acelera el desagüe, el empuje de la hélice y la eficacia del timón son mucho mayores. En consecuencia, se economiza carburante y se prolonga la duración de los cojinetes del timón, amortizando en seguida los gastos de instalación del dispositivo. El efecto secundario de oxigenación es prácticamente gratuito.

Llevados a cabo hasta ahora con modelos reducidos, a fin de determinar el emplazamiento más conveniente de las perforaciones en el tubo en el que se sitúa la hélice, los ensayos van a continuar durante 1976, con prototipos de tamaño natural.

La frecuencia de peso de barcos

ESCUELA DE GEST
DE EMPRES
I. N.
Dirigida por l
Reconocida oficialmente por el
ESTUDIOS OFICIALES: — Nivel
— Nivel
3.º G
ACCESO: — Nivel
Super
— Nivel
Grad
equiv
¡UNA CARRERA JOVEN Y
Curso Especial «a distancia». — I
INFORMACION: I. N. E.
V A L I

AUXI
ADMINISTR
precisa importa
de ámbito n
Preferencias:
—Estudi
rior
dios
—Servi
Enviar historial con
fónica, adjuntando f
a la Oficina de C
Recepción de solic

Por eso abone correctamente y sus cereales saldrán ganando.

Durante muchos años, y en miles de cosechas en todos los campos de España, ERT ha ido ajustando sus fórmulas, cada vez con más eficacia, a los distintos tipos de tierra en los que se cultivan los cereales en España.

ERT
servicio total en fertilizantes
Paseo Zorrilla, 48 - Tel. 27 35 75 - VALLADOLID

7-12-7. Rgdo. D.G.P.A. n.º 3226/76
12-24-12. Autorizado con carácter genérico por O. del M. de Agr. del 10 Junio 70.
Texto aprobado por la D.G.P.A. 17-7-75

M.C.D.2022

ovedades discográficas

ni presenta su primer álbum "Country" "Mancini Country"

estival de Almería, editado en single, por Lole y Manuel

Titanium Man»; «Letting Go»; «Spirits Of Ancient Egypt»; «Medicine Jar»; «Call Me Back Again»; «Listen To What The Man Said»; «Treat Her Gently-Lonedy Old People» y «Venus And Mars Reprise». — (PYRESA).

Wenceslao Pérez Gómez

"ANDALUCIA VIVE", NUEVO ALBUM DEL GRUPO JARCH

SEALS & CROFTS, presentan en nuestro pais el single «IL PLAY FOR YOU»

SEALS & CROFTS, son dos músicos americanos que formaron parte del conjunto The Champs, con el que conquistaron una gran fama, sobre todo con aquel popular tema titulado «Tequila». Han pasado bastantes años desde entonces y el grupo se deshizo, pero esta pareja permanece en primer plano de actualidad. En la presente semana, publican en el mercado de nuestro país, un nuevo single, que contiene un extraordinario tema titulado I'LL PLAY FOR YOU. Se completa el disco con otra buena canción, titulada TRUTH IS BUT A WOMAN.

TITO SIMON, es un cantante jamaicano que por vez primera publica sus grabaciones en España. Después de haber obtenido el éxito en varios paises de Europa, se presenta en el nuestro con un disco que tiene ese sonido caracteristico de los cantantes de Jamaica, como es el «regae» y que contiene los temas LUNES POR LA MAÑANA y CUENTA LAS HORAS.

JUAN CAMACHO, ha sido el brillante vencedor del XVII Festival Español de la Canción celebrado en Benidorm, hace pocas fechas. El disco, con el tema triunfador acaba de aparecer y a nuestro juicio puede ser una de las canciones del verano español y que seguirá con éxito en el otoño. Los temas que contiene el single, son A TI MUJER y LORENA. Ambas canciones son originales de Juan Pardo, si bien la primera está hecha en colaboración con el propio intérprete.

El brujo JARCHA.—(Foto Pyresa)

DAVID CASSIDY, ha cambiado de marca discográfica. En estos dias y coincidiendo con su «tumultuosa» visita a España, sobre todo a Benidorm, donde fue objeto de una retirada en masa de los periodistas, debido a su negativa para hacerse fotografías y declaraciones, nos ofrece su primer disco en el nuevo sello, con dos canciones que pueden devolverle la popularidad perdida en meses anteriores y cuyos títulos son: I WRITE THE SONGS y GET IT UP FOR LOVE.

DISCOS LP's

JARCHA es el nombre de uno de los conjuntos españoles que ha llegado a alcanzar cierta fama con la canción popular andaluza, en su corta carrera artistica. Si su primer álbum, resultó conocido a cierto nivel, el segundo que en estos días aparece, tiene unas enormes posibilidades para alcanzar el éxito, pues sus canciones son el reflejo de la problemática de una región y de unas gentes que ellos tratan de poner al descubierto. Estos, son los temas que contiene el disco, que se titula genéricamente ANDALUCIA VIVE: «Andalucía vive»; «Andaluces de Jaén»; «Canta hombre, canta»; «Artillerito»; «Campanilleros»; «¿Quién la Salvará?»; «A la jota»; «Andalucía ¡y olé!»; «Amanece»; «Me dueles, pescador»; «Carnavalito» y «Gritos de un pueblo Un cantar».

PACO REVUELTA, presenta su primer LP en estos días, del cual ya se ha estado hablando mucho desde hace algún tiempo. En el disco, se han incluido once de las mejores composiciones de este artista de Huelva, que se revela como un intérprete y autor con un estilo singular y nuevo. Entre las canciones que contiene el álbum destacan: «Huele a noche de amor»; «Soñador»; «Así eres tú»; «Se está quemando mi casa»; «Mi camino» y «Estaba amaneciendo». Aunque también son dignas de todo encomio «No es fácil saberlo»; «Me falta tu presencia»; «A veces niño, a veces hombre»; «Esa mujer» y «Naz canción».

MIGUEL RAMOS, es uno de los mejores músicos españoles, que con su «Organo Hammond», ha sabido dar a las canciones más populares de momento, un nuevo estilo y una nueva interpretación. Esta semana, se publica el volumen 13, de la serie de álbumes grabados por MIGUEL RAMOS, en el que se incluyen interpretaciones de los grandes éxitos actuales, como son: «Tú eres el principio el fin y todo para mí»; «Y te vas»; «El bimbo»; «Bella sin alma»; «Lady Marmalade»; «Caballo negro»; «Emmanuelle»; «Tin Man»; «Manuela»; «Feelings» y «Philadelphia Freedom».

(PYRESA)

"Línea 75" de tractores John Deere

LA FUERZA DEL AHORRO

Acogido al crédito agrícola

Tractor modelo 2130.

Estos son sus poderes.

Presentamos el tractor 2130 capaz de desarrollar los más duros trabajos.

Veamos sus cualidades:

Motor:
John Deere Diesel, de 79 C.V. (75 homologados) con el nuevo sistema de inyección para ahorro de energía.

Transmisión:
Con caja de 8 velocidades adelante y 4 hacia atrás, perfectamente acolapadas para desarrollar el más duro trabajo desahogadamente. Mando final por sistema solar.

• Sistema Hidráulico:
Con bomba rotativa que trabaja solamente cuando las funciones hidráulicas son necesarias. Esto representa ahorro de potencia y mayor duración.

• Comodidad y Control:
Asiento de lujo regulable. Perfecta visibilidad del trabajo y del panel de control. Palancas y mandos situados en el lugar ideal.

Dirección hidráulica para eliminar todo esfuerzo. Frenos hidráulicos que no requieren entretenimiento y son siempre eficaces.

En suma, poderes que se traducen en ahorro de: COMBUSTIBLE, TIEMPO, ESFUERZO Y MANTENIMIENTO.

Por eso... su dinero invertido en un JOHN DEERE PRODUCE MAS.

Concesionarios:
COMERCIAL ZAMORANO, S. L.
Avda. Manuel Rivera, 20 - Tel. 72 12 12
PALENCIA

ANTONIO DEL BARRIO HIGUERA
Avda. Plus Ultra, 18 - Tels. 39 y 132
HERRERA DE PISUERGA

JOHN DEERE Ahorro en acción

D-75

LA FIGURA DE LA SEMANA

Rubettes, vinieron a España

THE RUBETTES.—(Foto Pyresa)

Los Rubettes, el grupo que ha triunfado con su primer disco en todo el mundo ha visitado España. Ellos, aunque no son músicos nuevos, pues durante muchos años han estado grabando como músicos de sesión, sí fueron nuevos en el éxito de «Sugar baby love». Esta canción precipitó un rápido cambio en la carrera de Rubettes, quienes a pesar de estar muy introducidos y vinculados anteriormente en el mundo de la música, no habían sido un grupo de actuación a nivel internacional. Llegó el momento en que tenían que decidirse por una cosa u otra. Por un lado, estaba el glorioso «Sugar baby love», que en tres meses era un éxito con más de tres millones de ejemplares vendidos por todo el mundo. Por otra parte estaba el dedicarse como grupo de actuación y no pensar en ese éxito que había sido suerte de una sola vez. Después de una crisis, propia del momento en que se encontraban, a raíz del superéxito de «Sugar baby love», al final, se quedaron los cinco que componen el conjunto.

En junio del pasado año, lanzaron su segundo single, «Tonight», y recorrieron durante el mes de agosto de aquel año, en una gira, los más renombrados clubs de Inglaterra. En octubre, veía la luz su primer álbum, para en noviembre editar su tercer disco sencillo, titulado «Joke box jive», que ocupó fuertemente las listas de éxitos de Francia, Alemania y demás países europeos. Hoy, The Rubettes, son éxito con un nuevo tema que les ha reverdecido los laureles conquistados el pasado año, y que se titula «I can do it».

RUBETTES, UNO A UNO

El conjunto Rubettes, que nos ha visitado recientemente, al objeto de hacer varios programas de televisión, está formado por Alan Williams, a la batería; John Richardson, guitarra principal; Johnny Thorpe, que toca el bajo; los instrumentos de teclado Bill Hurd, si bien, en los primeros singles y en el primer LP, de este menester se encargaba Peter Anderson.

Estos son los cinco hombres, que han hecho posible que una canción les sacara del anonimato y les hiciera famosos en un tiempo récord. Escucharlos es la mejor muestra para convencerse de el por qué de su éxito.—(Pyresa).

Wenceslao Pérez Gómez

M.C.D.2022

¡¡NOVIOS!!

MUEBLES LA FABRICA os ayudará a anticipar vuestra BODA

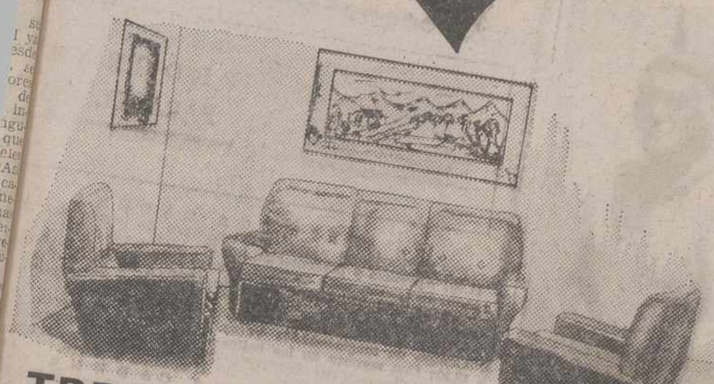

TRESILLO MODELO SENA
Tapizado en skay, con cojines reversibles acrílicos, sofá tres plazas y 2 sillones.
Precio normal: 19.900
AHORA **13.900**

COMEDOR MODELO CADI
Acabados en nogal. La librería dispone de espacio para TV., bar y vitrina, con mesa redonda y sillas opcionales.
Precio normal: 35.500
AHORA **27.700**

DORMITORIO MODELO CAROL
Muy moderno y actual. Confeccionado en madera de sapely. Armario cuatro puertas, cama con somier, dos mesitas de noche, tocador con marco y luna.
Precio normal: 34.800
AHORA **26.900**

TAQUILLON RUSTICO
Precio normal: 7.800
AHORA **5.250**

MUEBLE TRANSFORMABLE MODELO SELLA
Práctico conjunto en nogal y sapely, con cama abatible horizontal, escritorio y altillos.
Precio normal: 24.500
AHORA **19.300**

ALFOMBRAS
100 × 140 cm. desde **800** Ptas.
60 × 70 cm. desde **300** Ptas.

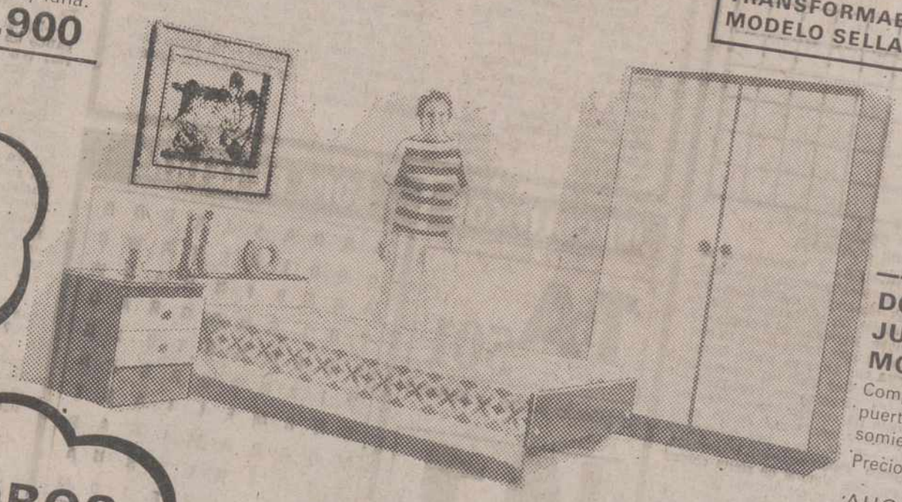

DORMITORIO JUVENIL MODELO CHARLY
Compuesto de armario dos puertas, mesita, cama y somier.
Precio normal: 21.500
AHORA **16.900**

LAMPARAS
LAMPARAS DE TECHO desde **1.250** Ptas.
LAMPARAS SOBREMESA desde **.600** Ptas.
APLIQUES PARED desde **160** Ptas.

CUADROS
100 × 140 cm. desde **999** Ptas.
PAISAJES 100 × 200 desde **1.000** Ptas.
PAISAJES 70 × 100 desde **600** Ptas.

MESITAS DE CENTRO
Desde **1.500** Ptas.

PUFFS
Desde **550** Ptas.

COMPRE O NO COMPRE... VISITE

MUEBLES LA FABRICA — EL DOGO — CALIDAD · GARANTIA

Avda. Valladolid, 23 – PALENCIA

C. 2 de Mayo, 8 - VALLADOLID

y una gran cadena de establecimientos EN TODA ESPAÑA

TRASLADO Y MONTAJE GRATIS — FACILIDADES DE PAGO

M.C.D.2022

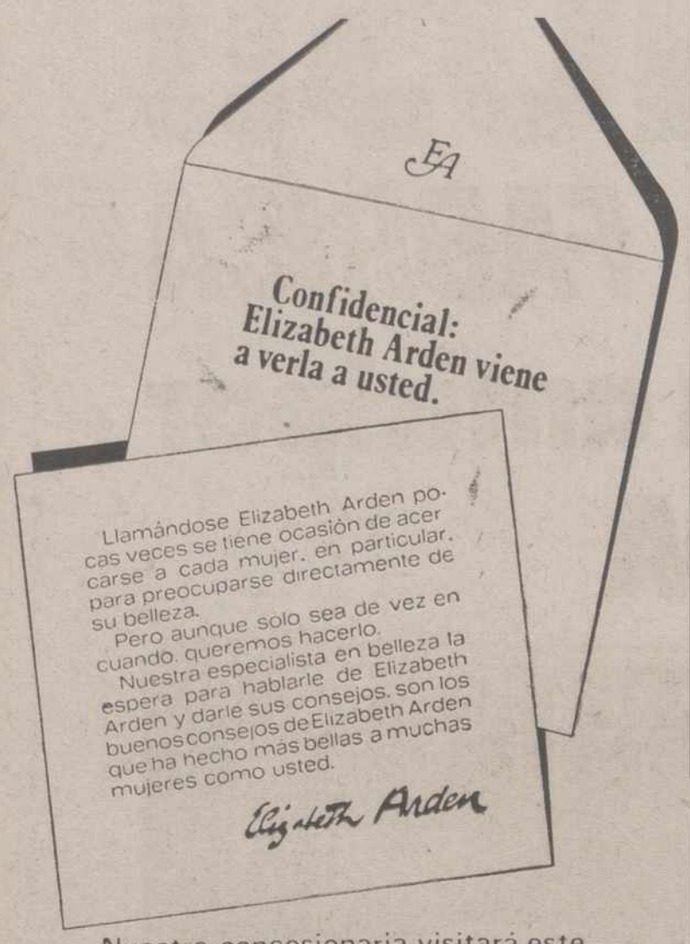

Nuestra concesionaria visitará este establecimiento los días: 8 al 13

PERFUMERIA - DROGUERIA

Natalio de Fuentes, S.A.

MAYOR, 82 - 86 Tels. 72 38 98 - 72 26 89 PALENCIA

Con «Curro Giménez»

RETORNA JOSE SUAREZ

"CALLE MAYOR" ha sido mi mejor película

"Antes, se hacía un cine de más resonancia de cara al mundo, que el que hoy se realiza"

Hasta hace tan sólo unos meses, era el máximo responsable de la localidad asturiana de Aller, o sea, el alcalde. Pero José Suárez, uno de los más famosos y populares actores cinematográficos españoles, ha querido volver de nuevo a actuar ante las cámaras, ya que el gusanillo de la profesión ha podido más que su vocación política. Y el retorno de José Suárez, ha sido, precisamente, interpretando un episodio de la serie que está grabando en la actualidad TVE, «Curro Giménez».

—Cuatro años al frente de la Alcaldía de Aller, han sido suficientes para mi gestión en ese puesto. Lo que en ese tiempo no se haya realizado, no se puede realizar después. Entonces, de común acuerdo con el gobernador civil y jefe provincial del Movimiento, de Asturias, a quien expresé el deseo de reincorporarme a mi profesión, lo comprendió y me dio ánimos para mi retorno ante las cámaras —dice el actor, cuando nuestra entrevista comienza.

«CURRO GIMENEZ». — ¿Qué estás haciendo actualmente, Pepe?

—Acabo de finalizar uno de los trece capítulos de «Curro Giménez», la nueva serie televisiva protagonizada por Sancho Gracia. Mi papel es el de otro contrabandista, llamado «El Navajo», que llega a hacerse amigo de «Curro Giménez».

—¿Esta es la película que marca tu vuelta ante las cámaras?

—Efectivamente. Ahora que ya he terminado, voy a comenzar otro filme, que se rodará en Pamplona, en el que interpretaré el papel de cura. Desde hace muchos años tengo verdaderas ganas de encarnar a un sacerdote y ahora, por fin, se han visto satisfechos mis deseos.

LA MEJOR PELICULA. — De todas las películas que has interpretado en tu dilatada carrera artística, ¿a cuál de ellas la consideras como tu obra cumbre?

—Creo que mi mejor película fue «Calle Mayor», de Barden. Después, hubo otra que no tuvo un lanzamiento demasiado idóneo en España, pero cuyo personaje me gustó mucho. Era «Condenados», que fue dirigida por Manuel Mur Oti, y que interpreté junto a Aurora Bautista. Tampoco puedo olvidar una gran película que hice en Italia, titulada «La Sfida», que aquí se tituló «El desafío», que me dio una personalidad y unos conocimientos en aquel país que me sirvieron para continuar trabajando en él.

JOSE SUAREZ

—¿Cuántas películas habrás hecho?

—Sesenta y cinco. De ellas, la mayor parte en Italia.

EL CINE ESPAÑOL. — Durante este tiempo que has estado apartado del mundo artístico, ¿has notado si el cine español ha avanzado respecto a los años en los que tú estabas en candelero?

—Creo que no. Pienso que durante este tiempo, el cine ha retrocedido y posiblemente el motivo sea una crisis de producción. Recuerdo que antes, sobre todo en Madrid, existía una gran producción de películas. Estaba Cifesa, funcionando «a todo trapo», como se suele decir, Cesáreo González, Benito Perojo, Chamartín.... y todo esto ha desaparecido. Hoy existen productores, pero quizá a un nivel mucho más bajo. Antes se hacía un cine de mucha mas resonancia de cara al mundo que el que ahora se realiza.

—¿Cuál crees que ha sido el motivo de esta crisis productora?

—En el cine, las crisis están al alcance de la mano. Supongo que serán por problemas económicos. Se dice que por problemas de censura, pero pienso que la censura actualmente ha abierto mucho la mano. También, la falta de guiones y argumentos interesantes. Creo que se debía de aprovechar bastante la literatura española, que supera con creces todo lo que actualmente se está haciendo cinematográficamente en el mundo. Por ejemplo, se empieza ahora por hacer películas como «La Regenta», etc., que son grandes obras de nuestra literatura. Creo que éste es el camino por el que puede triunfar la cinematografía española.

—¿Tienes preferencia por hacer cine en algún país que no sea el nuestro?

—Me agradaría hacer cine en Estados Unidos. Allí es donde existe el cine de verdad. Nosotros estamos haciendo un cine para «andar por casa».

—¿Eres partidario de las coproducciones?

—La coproducción siempre es interesante para todo el mundo, sobre todo para el actor que no es conocido. El actor se hace en la coproducción y se da a conocer fuera de España. La prueba está en que aquí tenemos un actor que hasta hace poco sólo hacía cine en España, pero que luego ha hecho más películas que nadie. Es Fernando Sancho. Se ha «hinchado» a hacer cine en Italia, Yugoslavia y otros países. Y el motivo han sido las coproducciones.

—¿Qué está mejor pagado, el cine o la televisión?

—Creo que está bien pagado todo.

—¿Prefieres el cine o la televisión?

—Si es por popularidad, prefiero el cine. La popularidad que te da la pequeña pantalla es muy corta y solamente para España, aunque se exporte después al extranjero el material emitido. En cambio, si se hace una película con gran impacto que pueda dar la vuelta al mundo, la popularidad cinematográfcia, es bastante más amplia.

Su popularidad es amplia, y ahora vuelve ante las cámaras. José Suárez no será ya galán, pero sus dotes de actor le confirmarán como uno de los mejores «maduros» de nuestra cinematografía. — (PYRESA).

Wenceslao Pérez Gómez

(Foto: Pérez Gómez-Pyresa)

Novedades Editoriales

Quirino Fernández, O. S. A.—EL SEÑORIO DE GUARDO, 300 pesetas.
Varios.—JUAN GOYTISOLO, 240 pesetas.
Castellá-Gassol.—El LIBRO NEGRO DE SOFICO, 300 pesetas.
Claret Serra.—HABLAN LOS CAPITANES, 290 pesetas.
Meseguer.—10 PERSONAJES PALMO A PALMO, 280 pesetas.
Castellá - Gassol.—¿DE DONDE VIENE Y A DONDE VA EL DINERO DE LA IGLESIA?, 400 pesetas.

SECCION DE LIBRERIA

I. G. DIARIO-DIA

Mayor, 99 Teléfono 722690

GRAFICAS AGUADO

Mayor, 98 Teléfono 722784

Y recuerde que en PAPELERIA, objetos de Escritorio, IMPRENTA, podemos ofrecer calidad y precios

tv. €. PROGRAMAS PARA EL DIA 7

PRIMERA CADENA

10,45: Carta de ajuste. «El sombrero de tres picos», M. Fal 11,00: Apertura y presentación.—11,01: El día del Señor. Santa M 12,00: Concierto. «Los esclavos felices» (obertura), J. C. Arriaga.—1 Motocross. Desde Palencia.—14,00: Crónica de Siete días.—15,00: ticias del domingo.—15,05: La ley del revólver: «Condenado a mu —16,00: Automovilismo. Fórmula 1. Desde Monza (Italia). — 1 Tiempo de magia.—17,30: Voces a 45.—18,15: El mundo de la T 18,30: Una sombra en las calles.—20,00: Fútbol. Salamanca-At. Bi —22,00: Noticias del domingo.—22,15: Estrenos TV. Faraday y Co ña: «Un caso de magia».—23,45: Despedida y cierre.

SEGUNDA CADENA

18,30: Carta de ajuste. The Everly Brothers.—19,00: Present y avances.—19,01: Disneylandia. «El tigre de Wahoo».—20,00: Las de San Francisco: «Por el amor de Dios».—21,00: Ahora, Marga Grupo 15.—21,30: Noticias. Resumen informativo.—21,35: Página domingo. «Vísperas olímpicas».—22,15: Tele-Show. Born To Swi 23,00: Cultura 2. «Número 40».—23,30: Ultima imagen.

PROGRAMAS PARA EL DIA 8

PRIMERA CADENA

13,45: Carta de ajuste. Sonatas clásicas por Luis Galve (pian 14,00: Programa regional simultáneo.—14,30: Apertura y presenta —14,31: Aquí, ahora. Programa informativo.—15,00: Telediario. P ra edición.—15,30: Dibujos animados.—15,50: Vikie el Vikingo: lakeanos detestan el trabajo en el campo».—16,15: La España M val. «Fervor romántico».—16,45: Despedida y cierre.—19,45: Cart ajuste: «Venecia», (suite), Alberto M. Peyrov.—20,00: Apertura y sentación.—20,01: Para los pequeños.—¿Sabías que...? Homenaje béñiz.—20,30: Revista de Toros.—21,00: Estudio Estadio.—21,30: diario. Segunda edición.—22,00: El alma se serena, de Juan José so Millán.—23,55: Ultimas noticias.—24,00: Reflexión. Espacio re so.—00,05: Desdedida y cierre.

SEGUNDA CADENA

20,00: Carta de ajuste: «Okko».—20,30: Presentación y avanc 20,31: Horizontes humanos. «El progreso del hombre: la cosech las estaciones».—21,30: Cuatro tiempos. Revista del motor.—22,00: ticias en el segundo Programa. Información nacional e internac —22,30: Jazz Vivo. Orquesta de Duke Ellington (IV).—23,00: H 5-0: «Tenga la llave de treinta mil habitaciones».—24,00: Ultima im

Es el "truco d las MODELOS

Haga muecas y conservará su bel

Muchas veces nos hemos preguntado: ¿cómo es posible que las modelos sean tan guapas? Claro, habrán nacido bellas, pero, ¿cómo la conservan? Y por fin nos han descubierto su truco. Las modelos hacen muecas para conservar su encanto.

Dicen las entendidas, que deben saberlo, que no hay nada mejor para los músculos faciales que cinco o diez minutos de muecas cada día. Ante un espejo, para ver el efecto. En cuanto más fea la cara, mejor para la belleza.

Dicen también que hay una veintena de músculos en cara y cuello y que nosotras sólo usamos, a lo sumo, diez. Las restantes son las que se quedan flacas, cansadas, y que luego nos dan ese aspecto cido cuando aún nos qued chos años buenos por delan

Pero con las muecas, esos los olvidados se entrenan, se zan y la cara conserva su juvenil por más tiempo. Pero la cara, también el cuello y jas. Todo puede afectar nue lleza.

Así que, si usted busca ma barata, rápida y muy conservar su belleza, haga modelos; diez minutos de Hágalo en el baño, cuando ya nadie cerca, para no a los parientes. Pero verá cara queda mejorada en u record.—F. T.

EUROPA

PASATIEMPOS FIN DE SEMANA

SERVICIOS DE PYRESA

CRUCIGRAMA BLANCO

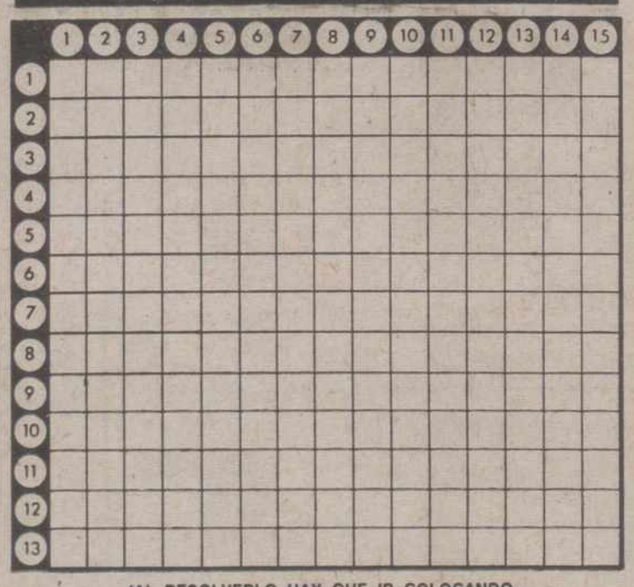

(AL RESOLVERLO HAY QUE IR COLOCANDO LOS 24 CUADROS NEGROS QUE CONTIENE)

HORIZONTALES.—1: Que tiene virtud curativa. Preposición.—2: Instrumento músico de barro. Antiguos ministros togados de justicia que en las audiencias oían y sentenciaban las causas.—3: Sistema filosófico que negaba realidad a los términos genéricos. Figurado, tueste, abrase. 4: Al revés, compruébalo de peso. En plural, nombre que antiguamente se daba a un humor que fluye de ciertos tumores.—5: Atravesar, cruzar. Baile popular catalán. Consonante. Nombre de letra.—7: Pérdida repentina y pasajera del sentido. En plural, banda de música árabe.—8: Al revés, raspé una superficie. Especie de manzana. Pieza de la dentadura.—9: Consonante. De modo terminante.—10: Se queme. En Guatemala, abuela. En plural, nombre de letra.—11: Acción de preparar o disponer de nuevo.—12: Símbolo químico del americio. Villa de la provincia de Tarragona. Río de la provincia de Santander.—13: Unicas en su especie. Afluente del Ulla. Lengua que se habló en el sudeste de Francia. Nota musical.

VERTICALES.—1: Adquirirás el exclusivo aprovechamiento de un negocio.—2: Repetición automática, por un alineado, de las palabras que se le dirigen. Hermano de Rómulo.—3: Señoras. Lugar donde crece la hierba para que sirva de pasto. Consonante.—4: Que tiene los colores del arco iris. Embarcación pequeña.—5: Cenizas de colores procedentes de erupciones volcánicas. Fluido aeriforme.—6: Al revés, tela gruesa de algodón. Japonesas.—7: Infortunios, desgracias. Natural de cierta ciudad italiana.—8: Vocal. Natural de cierta nación asiática. Juntará, casará.—9: Nosotros. Acusada de un delito. En Aragón, topar, dar golpes con la cabeza el carnero.—10: Encogido, corto de ánimo. Individuos de un antiguo pueblo indígena de la América Central.—11: Al revés, moldura que sobresale formando el cerco de un vano. Al revés, trono portátil. Vocal. 12: Voz del arriero. Mueva una cosa sinuosamente. Al revés, descendí.—13: Hablará en público. En plural, asiento de madera.—14: Nombre de letra. Dividenos en partes.—15: Des un golpe. Preposición inseparable. Símbolo químico del níquel.

CRUCIGRAMA

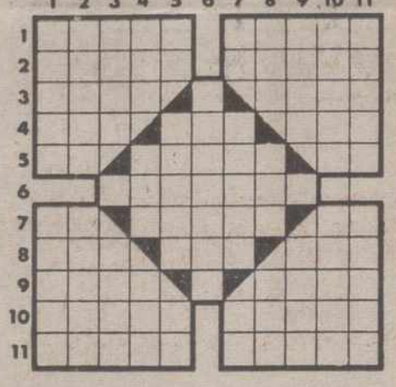

HORIZONTALES.—1: Silencio. Isla mediterránea.—2: Clérigo de órdenes menores. Nombre de varón.—3: Parte alícuota de la fila de agua. Consonante. Extensión de agua, por lo general dulce.—4: Al revés, composición lírica. Hilo laso. Al revés y repetido, onomatopeya de tambor.—5: Violonchelo japonés. Parte del zapato. Nota musical.—6: Vasos griegos en forma de cuernos.—7: Deidad egipcia. Al revés, algazara nocturna. Nota musical.—8: Señal o huella que hace la caza. Onomatopeya de golpe. Tratamiento inglés. 9: De su propiedad. Punto cardinal. Encubre, oculte.—10: Limpio, puro. Libro sagrado de los musulmanes.—11: Figurado, tregua, descanso. Vano, insignificante.

VERTICALES.—1: Ramitos o pies de las hierbas. Peñasco alto y escarpado.—2: Conocida villa andaluza. Tiempo señalado a cada uno para regar por turno.—3: Filo, corte. Consonante. Nodrizas.—4: Femenino, terminación de diminutivo. Pariente. Juego infantil.—5: Conozco. Nutria del Pacífico. Dativo del pronombre.—6: Personas astutas.—7: Marchar. Novenas. Número romano.—8: Taza grande y sin asa. Al revés, moneda japonesa. Preposición.—9: Entre los musulmanes, el encargado de dirigir la oración al pueblo. Punto cardinal. Espuerta grande.—10: Mozo fuerte y gallardo. Ciudad italiana.—11: Apunta. Nombre de mujer.

JEROGLIFICOS

1: ¿Cómo acabó la partida?

2: ¿No han venido tus tías?

SOLUCIONES EN EL PROXIMO NUMERO

SOPA DE LETRAS

A	B	R	A	S	J	A	D	O	R
C	O	O	L	R	E	T	A	W	O
A	R	E	S	I	N	R	A	O	W
T	O	L	O	N	A	G	R	A	O
A	D	E	W	U	R	T	E	I	G
D	I	A	N	A	O	R	B	Z	N
O	N	R	M	E	L	I	A	B	E
M	O	A	R	A	M	I	R	A	R
Z	T	I	L	R	E	T	S	U	A
O	R	A	F	I	X	E	T	O	M

En el recuadro se encuentran los nombres de ocho famosas batallas relacionadas con Napoleón Bonaparte. Se leen de arriba abajo, de abajo arriba, de derecha a izquierda, de izquierda a derecha y en diagonal, teniendo en cuenta que una misma letra puede formar parte de dos o más nombres.

CARMELO, el menordomo — por HECTOR

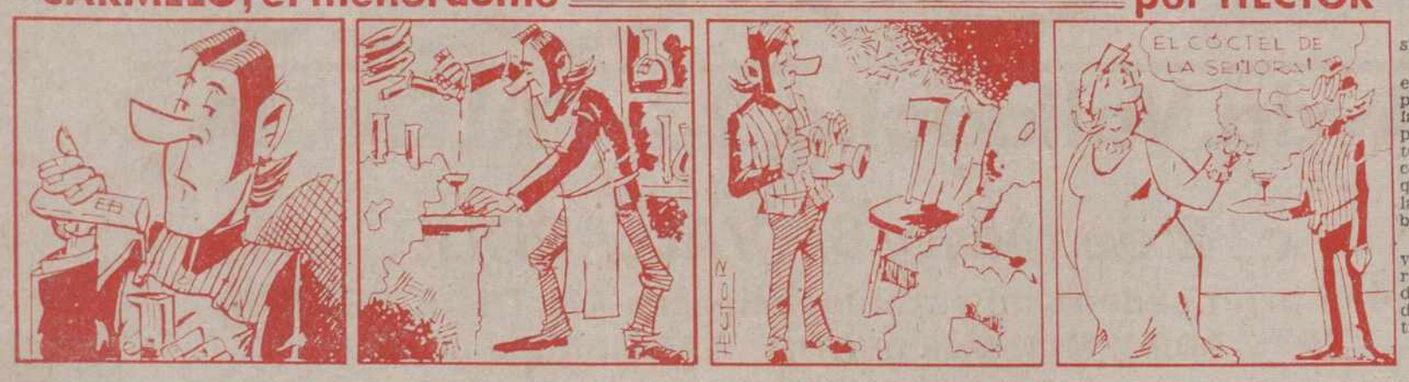

M.C.D.2022